Manaco
PARA EL PIE JUVENIL.
MOD. 28
CALIDAD DURACION!

PRESENCIA

MATUTINO FUNDADO EL 28 DE MARZO DE 1952
AÑO XXIII - Nº. 5.762 - LA PAZ, BOLIVIA, JUEVES 20 DE JUNIO DE 1974 - 24 PAGINAS - $b. 2.00

Manaco
PARA TODO DEPORTE.
MOD. 24
SUAVES LIVIANOS!

Banzer afirmó que sólo FF.AA. podrán alejarlo del gobierno

- Informó que no habrá otro paquete económico -

El Presidente Hugo Banzer Suárez afirmó que las Fuerzas Armadas lo pusieron en el gobierno y que sólo ellas podrán pedirle su alejamiento del mando de la nación. Al calificar de altamente positivas las reuniones sostenidas con la Séptima División Académica de Ejército, el Gral. Banzer se declaró partidario del equilibrio político en su gobierno, negando que éste tenga en preparación un nuevo "paquete" económico.

Tales declaraciones las hizo ayer en Cochabamba, poco antes de embarcarse de retorno a La Paz, después de seis días de viaje en visita a varias guarniciones militares. Arribó a nuestra ciudad alrededor de las 14 horas y luego de un breve descanso en la residencia presidencial de "Las Retamas", se constituyó en el Palacio de Gobierno para despachar asuntos administrativos.

Sin embargo, el Presidente sostuvo reuniones con algunos Ministros, para informarse personalmente de aspectos administrativos pendientes.

El Gral. Banzer, que antes de retornar a La Paz se reunió con jefes, oficiales y tropa del Regimiento "René Barrientos" 23 de Infantería, de guarnición en la localidad de Colomi, sobre el camino de penetración al Chapare, viajará en los próximos días a Tarija, Sucre y Potosí, para completar sus contactos con las guarniciones militares.

Ello significará que el Presidente Banzer sostendrá su reunión de evaluación con el Alto Mando Militar, sólo cuando complete su itinerario de visitas; pero, entretanto, en los próximos días, emitirá un documento relacionado con su visita a mandos y unidades de las Fuerzas Armadas, según anticipó él mismo en Cochabamba.

Según ha dado a conocer la Dirección General de Informaciones, los "Comandantes de unidades, Jefes, Oficiales y Clases y efectivos de in, tutos y regimientos, no hicieron otra cosa que reiterar su unánime respaldo al Capitán General de las Fuerzas Armadas de la Nación."

RESPONDE SOLO ANTE LAS FF.AA.

Nuestro Corresponsal en Cochabamba informó que el Presidente Hugo Banzer Suárez, al afirmar que son altamente positivas las visitas efectuadas a las guarniciones del país, señaló "A mi las Fuerzas Armadas me pusieron en el gobierno y son las Fuerzas Armadas las que tienen que sacarme o pedir que me aleje del gobierno. Hasta el momento no he tenido ninguna sola expresión en ese sentido"

Antes de retornar a la sede de sus funciones, el Presidente Hugo Banzer Suárez, acompañado del Presidente Alterno del Comando Conjunto de las Fuerzas Armadas, Gral. Carlos Alcoreza Melgarejo, dialogó con los periodistas que se habían congregado en el aeropuerto de Cochabamba.

Luego de anunciar la emisión de un documento al término de las visitas que realice a las guarniciones militares, refiriéndose a la reunión que sostuvo con jefes y oficiales de la Séptima División, expresó que hay criterio unánime de la guarnición en repudiar la actitud que asumieron políticos, y miembros de las Fuerzas Armadas, entre el 4 y 5 de este mes, al querer cambiar el esquema de gobierno mediante un golpe subversivo civil-militar.

Afirmó que hay respaldo unánime en las Fuerzas Armadas en favor del gobierno que preside, negando terminantemente que se prepare otro "paquete" económico. El

(Pasa a la página 9)

GOL ARGENTINO.- René Houseman, de Argentina, anota el primer gol para su equipo, ayer, en Stuttgart, Alemania. El balón cruza la meta del arquero italiano Dino Zoff. Otros jugadores italianos son vistos en la foto: al extremo derecho Luciano Spinosi, y a la izquierda del goleador, Tarcisio Burgnich. (Radiofoto AP para PRESENCIA)

MOTOCICLISMO.- Los chimpancés Van y Nera son vistos en una motocicleta durante una reciente actuación que tuvieron en un circo en Novosibirsk, Siberia Occidental. Su gran aptitud causó admiración de adultos y deleite en los niños. (Radiofoto AP para PRESENCIA)

Un manifiesto de 4 militares rebeldes y respuesta oficial

Un manifiesto firmado por cuatro militares que participaron en el golpe del 5 de junio y que ahora se encuentran exiliados fue entregado anoche a la prensa por el Ministro del Interior, Cnl. Juan Pereda Asbún, junto con la respuesta oficial a ese documento, para su publicación.

El ministro dijo que hacía esa entrega porque el manifiesto rebelde estaba circulando en diversas esferas, pese a carecer de fundamento. Añadió que simultáneamente entregaba la respuesta del gobierno a ese manifiesto en el entendido de que la publicación de ambos documentos evitará la propagación de rumores interesados por parte de los enemigos del proceso nacionalista.

Los documentos son los siguientes:

MANIFIESTO A LAS FUERZAS ARMADAS, A LOS UNIVERSITARIOS, MINEROS, FABRILES, CLASE TRABAJADORA, CAMPESINOS Y PUEBLO EN GENERAL.

Es un deber de conciencia que expliquemos al pueblo, al que nos debemos, las motivaciones para derrocar al desgobierno de Banzer y su privilegiado grupo denominado Frente Popular Nacionalista, que junto a algunos pocos militares detentan el gobierno y la dirección de nuestras Gloriosas Fuerzas Armadas de la Nación.

El Ejército es del pueblo y debe servir los intereses sólo del pueblo y jamás enfrentarlo, acosarlo y perseguirlo, como pretenden los generales gobernantes, coadyuvados por desprestigiados políticos.

Precipitamos nuestra acción ante el inminente acto gubernamental de lanzar un nuevo paquete económico con una nueva devaluación, el mismo que debía salir en vigencia el 8 de junio del presente año.

Hacemos comprender a la opinión pública que la mayoría de los militares verdaderamente nacionalistas, no compartimos responsabilidades con el actual gobierno, más bien impugnamos su sistema totalitario, represivo y nepótico, cuyos intereses están diametralmente opuestos a los intereses del pueblo. Nuestra actitud ha tenido verdadero eco en las Fuerzas Armadas, con excepción como es lógico de los jefes que sirven a Banzer sólo por satisfacer sus apetitos personales. Repetimos, las Fuerzas Armadas, están con su pueblo, están con los trabajadores, con los universitarios, con los campesinos y comparten la idea de la libertad sindical y la reapertura de la Central Obrera Boliviana. Alumbran nuestro camino revolucionario y patriótico las históricas figuras de Busch y Villarroel, el primero connaturalizado con la Autonomía Universitaria, y el segundo con las reivindicaciones sociales de los trabajadores y especialmente de los campesinos.

Nuestra actitud no está guiada por apetitos personales ni ambiciones de poder. Nuestra preocupación permanente está en el sufrido pueblo que con estoicismo admirable soporta las consecuencias de la funesta política económica del gobierno Banzer, política que tan sólo favorece los intereses de clases privilegiadas. No sólo es la actitud represiva e inhumana que caracterizan a la camarilla Banzer-Frente Popular Nacionalista, sino el engaño al pueblo al fijar fecha de elecciones para luego posponerla indefinidamente, de llamar a la unidad nacional y tan sólo reunir un grupo de amigos sin tomar en cuenta a las fuerzas vivas de la nación cuales son los trabajadores.

La saña y despiadada persecución también ha llegado a las Fuerzas Armadas y los cabiros del Ministerio del Interior tratan a los oficiales presos en forma torpe e inhumana: ¿Acaso los militares nos hemos olvidado de la muerte sádica y bestial del Coronel Andrés Selich?

Nuestro movimiento generacional, responde al pensamiento revolucionario de los universitarios y a la lucha sindical que trata de encontrar conquistas y bienestar para los trabajadores. ¿Cuál la razón para oponerse a que los universitarios conformen sus propias direcciones, y organicen sus casas de estudio bajo la Autonomía Universitaria? ¿Por qué evitar que los trabajadores como necesidad vital reabran su Central Obrera Boliviana?

No cumpliríamos nuestro deber si no denunciamos la masacre campesina en el valle de Cochabamba, la mayoría de los miembros de las Fuerzas Armadas ignoraban este hecho y se enfurecieron al conocerlo.

No se culpe de este crimen a nuestra Institución, del que son responsables algunos malos Jefes que consideran un delito que el pueblo reclame sus derechos y denuncie los atropellos de los gobernantes. Las cárceles políticas se han esparcido por todo Bolivia; hombres, mujeres y niños son permanentes inquilinos de estas siniestras viviendas.

PUEBLO BOLIVIANO, CAMARADAS MILITARES, TRABAJADORES, seguiremos en el puesto del deber y cumpliremos nuestro ideal derrocando al tirano y su camarilla, para constituir al país y sea el pueblo quien elija sus gobernantes.

Sabemos que marchamos con la historia y ya vislumbramos la libertad y el fin del desgobierno.

Por una patria sin opresores ni oprimidos.

VIVA BOLIVIA LIBRE

La Paz, junio de 1974

Tenl. Ricardo Sánchez A., Tte. Carlos Llanos B., Tte. Oscar Lobo R., Sbtte. Fernando Loayza A.

RESPUESTA OFICIAL

En respuesta al manifiesto precedente, se entregó el siguiente comunicado:

"El Ministerio del Interior, Migración y Justicia, comunica a la opinión pública que un manifiesto firmado por ex-oficiales de las FF.AA. está circulando clandestinamente. Como quiera que el mismo contiene afirmaciones que pueda desorientar a la ciudadanía, este Despacho Ministerial ha visto por conveniente la publicación del mismo, y se ha permitido realizar un análisis de su contenido para que el lector pueda apreciar el fallido golpe en su verdadera dimensión.

Suponemos que por dos razones se ha pretendido limitar a determinados campos la circulación del Manifiesto a las FF.AA., universitarios, etc. La primera podría tener como fin, el mantener latente un status de agitación social que sirva de coayuvante a los afanes golpistas de algunos aventureros; y la otra, podría considerarse el documento muy inconsistente e infantil, en cuyo caso tendría que estar dirigido para encontrar eco, a una pequeña minoría también inconsistente e infantil.

Con esta premisa y por evitar desorientación, nos permitimos informar a la opinión pública para que ella juzgue por sí, y a través de análisis, lo que sostiene el grupo que intentó derrocar al gobierno el pasado 5 de junio:

La veracidad de los principios dependen siempre de las personas y del momento en que se los enuncia. Así tenemos que: "El Ejército es del pueblo y debe servir sólo al pueblo y jamás enfrentarlo, constituye un enunciado sincero, si dice que lo proclaman no atentan contra la unidad de éste, -guiados por exclusivas ambiciones personales-, y con ello colocan a la Institución armada, dadas las condiciones reales del momento, ante el peligro inevitable del enfrentamiento rechazado por el enunciado. En tales circunstancias, los principios resultan falsos, demagógicos y sirven fundamentalmente para hacer el juego a ciertos "políticos desprestigiados".

Pero, cuando luego se trata de encubrir los intereses de pequeños grupos, lanzando un principio de carácter general, se llega a las afirmaciones con señalamiento de fecha, como aquella de una nueva devaluación. Entonces la actitud de sus autores resulta canallesca y provocativa, especialmente contra la clase obrera y el pueblo. Para todos resulta bien claro que no se justifica tal medida. No se necesita ser oficialista para comprender que los fenómenos económicos son y tienen un carácter objetivo, independiente de nuestra voluntad. Así pues, resulta infantil que se afirme que habrá una nueva devaluación, como infantil también resulta que unos cuantos ex-oficiales, se arroguen la representación de las FF.AA.

¿Acaso, hace pocas noches, no se encontraron totalmente solos? ¿No fue su orfandad dentro su propia Institución la que determinó su paseo nocturno en tanquetas por las calles de La Paz? Y, vayamos analizando someramente otros enunciados de estos "actualísimos paladines de la libertad".

¿Desde cuándo están ellos en favor de la COB, de la Autonomía Universitaria y de la Constitucionalización del país? ¿Es que estos novísimos demócratas piensan que el pueblo y la clase trabajadora no tienen memoria? ¿Como se puede impunemente pretender ser intérpretes del pensamiento de Busch y Villarroel, cuando los verdaderos mentores de esos dislates son Ovando y Torres?

Se hace imprescindible esclarecer, el por qué de la adopción a última hora de una posición aparente democrática y popular de tales señores COB, Autonomía Universitaria, Elecciones, Libertad, etc., etc., son slogans esgrimidos, que coinciden plenamente con los argumentos de los comunistas y sobre todo de los castristas.

Todos estamos de acuerdo en que debe haber una COB, Autonomía Universitaria, Constitucionalización del país, etc. Más, ¿cuál deberá ser el sentido, la dirección y el espíritu de ellos? Ahí nos diferenciamos.

Estamos seguros que la mayoría del pueblo repudia una COB que sea instrumento del comunismo para sus fines internacionales, o una Autonomía que signifique el caos que ya vivieron nuestras Universidades. También estamos seguros que nadie quiere unas elecciones para entronizar en el Poder nuevamente a quienes son causantes de gran parte de los males actuales que sufre el país; o que signifiquen el momento propicio para crear desorden y anarquía. La constitucionalización de un país es un proceso al que se llega, cuando se ha cumplido todo un ciclo previo y las condiciones reales y objetivas determinan que ella sea la solución a los problemas generales del país. Lo contrario es plantear la constitucionalización en forma provocativa y demagógica. Quienes pretenden utilizar como bandera estos argumentos, o son los tontos útiles que necesitan los extremistas, o son los irresponsables aventureros cuyas actitudes son dirigidas desde el exterior, cobrando elevado precio por su traición a Bolivia.

El imperio de la ley al que felizmente hemos retornado, permite que la ciudadanía conozca, por los canales que el Poder Judicial tiene para informar, las conclusiones del lamentable caso del fallecimiento del Cnl. Andrés Selich.

La penosa subalternización de este pequeño grupo aventurero al pensamiento revolucionario de otro pequeño grupo extremista de universitarios y trabajadores, nos muestra cuán pequeña también es su percepción de la realidad boliviana.

Con referencia a los acontecimientos del Valle cochabambino, ya sabemos quiénes fueron los instigadores de la aventura, y a qué buen recaudo se pusieron aprovechando la ingenuidad de algunos campesinos.

Por todo lo anotado, carece de base seria y sincera las afirmaciones de este pequeño grupo que trata de justificar a última hora, su ridícula acción subversiva.

La Paz, 19 de junio de 1974.

Cnl. DEMA. Juan Pereda Asbún, Ministro del Interior, Migración y Justicia.

Nuevas medidas contra el extremismo en Chile

SANTIAGO DE CHILE, 19 (AP).- El gobierno anunció hoy que la capacidad ofensiva del extremismo ha sido neutralizada con el hallazgo de cuatro arsenales clandestinos este mes, pero añadió que "a la sombra se siguen preparando actos de violencia".

Un vocero de la Junta de Gobierno dijo hoy que "los descubrimientos de arsenales extremistas detectados últimamente indican que los cauces más fuertes del extremismo. Y fundamentalmente del Movimiento de Izquierda Revolucionario (MIR), están neutralizados".

Advirtió, sin embargo, que "a la sombra se siguen preparando actos de violencia y acciones extremistas destinadas a causar daño a la población.

Un decreto-ley publicado el miércoles crea por primera vez una "Dirección de Inteligencia Nacional", organismo militar centralizador de las operaciones que realizan separadamente los servicios de investigación del Ejército, Armada, Fuerza Aérea y Carabineros (Policías).

El decreto expresa que el nuevo organismo central de inteligencia "será de caracter técnico-profesional, dependiente directamente de la Junta de Gobierno.

Agrega que su "misión será la de reunir toda la información a nivel nacional proveniente de los diferentes campos de acción y producir la inteligencia que se requiere para la formulación de políticas, planificación y para la adopción de medidas que procuren el resguardo de la seguridad nacional y el desarrollo del país".

El nuevo organismo, conocido con las siglas "DINA", estará dirigido por un general u otro alto oficial de la Fuerzas Armadas en servicio activo, agrega.

Aparentemente su principal tarea será la de coordinar la acción contra grupos clandestinos antigubernamentales.

El Secretario de Prensa de la Junta de Gobierno, Federico Willoughby, dijo ayer que el MIR, aún cuando neutralizado, "sigue trabajando con regularidad y bajo nuevas condiciones".

Brigadas obreras para frenar especulación en la Argentina

BUENOS AIRES, 19 (AP) - El gobierno creó un "Comité de Abastecimientos de Mercaderías, Bienes y Servicios", para combatir el problema del abastecimiento de algunos productos esenciales, atribuido en muchos casos por fuentes oficiales a maniobras especulativas.

Entretanto, la Confederación General del Trabajo (CGT), controlada por peronistas moderados, apresuraba la formación de "brigadas obreras de control", que ayudaran al gobierno del Presidente Juan D. Perón en la tarea de vigilar el normal abastecimiento de artículos y denunciar a los infractores.

Ambas medidas responden a la ofensiva desencadenada por Perón la semana pasada, quien ante una gran concentración obrera denunció una campaña contra la política económico-social de su gobierno. Dijo el presidente que en la presunta campaña estaban involucrados "los diarios oligarcas" que magnifican algunos problemas reales, "elementos negativos" del país y sectores "proimperialistas" enemigos de la política exterior independiente de su gobierno.

El "Comité de Abastecimiento" estará formado por delegados gubernamentales y por representantes de la CGT y de la Confederación General Económica (CGE), entidad empresaria que respalda firmemente la política de Perón. Su misión será producir dictamen en el término de cinco días sobre denuncias, consultas que se les presenten referidas a abastecimiento.

Sectores izquierdistas locales denunciaron que grupos económicos están intentando llevar a la práctica una campaña de desabastecimiento similar a la que provocó una aguda tensión colectiva en Chile, en vísperas del derrocamiento del extinto Presidente Salvador Allende. La denuncia fue también formulada por el Ministro de Economía, José Gelbard y por líderes de la CGT y la CGE. "Nuestra Palabra", órgano del Partido Comunista, pide hoy una "movilización total contra el sabotaje".

El vocero comunista elogia a Perón por haber denunciado públicamente hace una semana "... al imperialismo y a la oligarquía como responsables directos de un plan de perturbación económica y política... Debe emprenderse una lucha popular unida para el aplastamiento de la gran maniobra urdida con el desabastecimiento, el alza del costo de la vida, la especulación y su mercado negro. Contra el golpe, contra el desabastecimiento, unidad y organización del pueblo en comisiones vecinales cuadra por cuadra, en comisiones obreras fábrica por fábrica".

Mario Firmenich, máximo dirigente de la izquierda peronista, dijo la semana pasada que su sector prestará amplio respaldo a Perón en esta emergencia. Pero previno que las medidas punitivas no deben estar dirigidas contra los pequeños comerciantes y almaceneros, "... sino contra los grandes responsables de los monopolios".

Nixon reiteró apoyo a régimen portugués

LAJES, Islas Azores, 19 (AP).-El presidente norteamericano Richard Nixon, en escala hecha aquí tras concluir su viaje al Medio Oriente, reafirmó hoy su apoyo al nuevo gobierno portugués y dijo que volverá su atención ahora a Europa y a la Unión Soviética.

Nixon pasó la noche en la base aéres de Lajes, después de "un viaje muy largo y arduo al Medio Oriente", según su propia descripción. El presidente norteamericano parecía cansado pero sus asesores dijeron que está encantado con el resultado de su viaje de diez días.

Cuando su avión despegó de Las Azores, Nixon dijo que la lucha por la paz "no se limita a una región del mundo".

Durante su reunión de 90 minutos, Nixon informó al nuevo presidente portugués Antonio de Spinola algunos detalles de su viaje al Medio Oriente y le expresó "nuestra decisión irreversible de continuar jugando allí un papel activo y constructivo".

Mencionó su viaje a Europa y la Unión Soviética, que comenzará la semana próxima, y dijo: "volveremos a concentrar nuestra atención en otras dos regiones cruciales del mundo".

Aún no hay fecha para reunión de presidentes

CARACAS, 19 (AP) - El Ministro de Relaciones Exteriores, Efraín Schachi Aristeguieta, dijo hoy aquí que la reunión de presidentes latinoamericanos "está muy adelantada", pero que aún no se ha estipulado la fecha en que se realizaría.

Dijo que la reunión proyectada es una iniciativa del Presidente Carlos Andrés Pérez quien consideró que la fecha sesquicentenaria de la convocatoria por parte de Simón Bolívar del Congreso de Panamá, sería una buena oportunidad para reunirse con sus colegas jefes de Estado de América Latina.

GOL CONTRA URUGUAY.- Hannover, 19 (AP).- Con violento y certero cabezazo, ejecutado a pesar de la peligrosa acción del uruguayo Pablo Forlan, el búlgaro Christo Bonev logró anotar el único gol de su equipo frente a la selección del Uruguay (RADIOFOTO AP).

Serán instaladas en Santa Cruz tres estaciones repetidoras de microondas

SAMAIPATA 19 (PRESENCIA).- Tres estaciones repetidoras de microondas se encuentran en fase adelantada de trabajo en este departamento a lo largo de la ruta Cochabamba - Santa Cruz.

Las torres de estructura metálica y las plantas se encuentran ya concluidas y los técnicos estiman que la instalación misma de los equipos de comunicación, se iniciará hasta fines de este año.

Las torres de repetición se encuentran en las regiones altas de Veladero, Samaipata y El Sillar. Las obras civiles las construye la empresa "Bartos y Compañía".

Los técnicos de la "General Electric" y "Bartos" acaban de realizar una inspección donde fue invitada PRESENCIA. Según el ingeniero Franz Fernandez supervisor de la obra, el sistema de micro - ondas en el país será la solución para las comunicaciones.

Aunque los trabajos se encuentran un poco atrasados, se estima que en el resto de territorio por donde corre la red troncal, vale decir La Paz - Oruro y Cochabamba, se han comenzado ya con la instalación de las parabolas y otros equipos de electrónicos, mientras simultáneamente la Empresa Nacional de Telecomunicaciones (ENTEL), entrena y perfecciona personal.

Hugh Tattersall, técnico de la "General Electric" dijo que la repetidora de Veladero, se encuentra a 3.600 metros sobre el nivel del mar; a 2.200 la de Samaipata y a 1.400 metros la torre de El Sillar que se conectará con la de Santa Cruz a 416 metros.

Las microndas, cuyo sistema posiblemente entrará en funcionamiento en 1976 permitirá una comunicación rápida y clara con todo el resto del mundo. Será para la prensa un valioso servicio puesto que podrá enviar fotografías por radio o recibir de cualquier parte del mundo en forma inmediata.

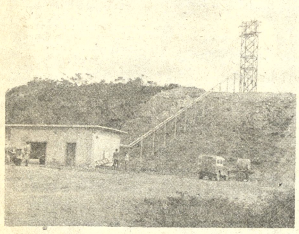

TORRE DE MICROONDAS.- La foto muestra la torre repetidora de microondas de Samaipata y la caseta donde serán instalados los mecanismos que podrán ser manejados a control remoto. Torres similares se levantan en Veladero y El Sillar.

Fue clausurado en Oruro cursillo de cristiandad

ORURO, 19 (PRESENCIA).- Fue clausurado un Cursillo de Cristiandad que, por espacio de varios días se llevó a cabo en esta ciudad, con la concurrencia de treinta personas, entre señoras y señoritas.

El Obispo de la Diocesis, Monseñor René Fernandez, durante el acto realizado en el salón de reuniones del Colegio Postel, expresó: "Necesitamos de laicos comprometidos y conscientes, que se dediquen a trabajar para sembrar la palabra de Dios, en todas partes". Exteriorizó luego su complacencia por la realización del Cursillo, que se efectuó en esta capital, después de nueve años.

Junto con las treinta cursillistas, estuvieron presentes en la ceremonia sus familiares, así como un grupo de 19 excursillistas. Se afirmó que el Cursillo de Cristiandad es una prueba evidente del resurgimiento y revitalización del movimiento en nuestro país, promovido a nivel nacional por el sacerdote Miguel Schalk y sus colaboradores laicos, varios de los cuales participaron en el cursillo como disertantes.

El Padre Schalk, relievó la decidida cooperación recibida de Monseñor Fernández para organizar el Cursillo y dirigiéndose a las cursillistas expresó: "Adelante, sin desmayos: el Obispo espera de ustedes un trabajo realmente cristiano, auténtico y comprometido". Exteriorizó su esperanza de que pronto, en Oruro, se organicen otros eventos similares, "no por agrandar el movimiento, sino por renovar la Iglesia.

Agregó: "Ojalá que en Oruro haya más cursillos (inclusive de varones) para hacer que Cristo sea más conocido y más amado y podamos cambiar nuestro ambiente y lograr que haya amor entre todos los hermanos bolivianos, a fin de que en Bolivia, de una vez, reine la paz, el amor y la justicia".

Explicó que el movimiento está adquiriendo notable revitalización en distritos como Santa Cruz, Tarija Potosí, donde se han cumplido varios cursillos. Dijo que en próximos días, también habrá un cursillo en la localidad tarijeña de Entre Ríos y otro en Agosto en Potosí.

El acto terminó con una misa oficiada por el Obispo de la Diócesis, Monseñor René Fernández, quien impartió la bendición a todos los cursillistas.

Ateneo Médico de Camiri

CAMIRI, 19 (PRESENCIA).- El Ateneo Médico ha renovado su directiva para el período de 1974 a 1975. Quedó constituida por los doctores Rafael Alvarez Pomier, como Presidente, Edgar Jiménez Alarcón, Secretario, y Rodolfo Paredes R. Tesorero.

INSTITUTO DE INVESTIGACIONES MINERO-METALURGICAS

AVISO

Ponemos en conocimiento de las Instituciones Estatales y Privadas, especialmente de Comibol, Minería Mediana y Chica, Banín, Ministerio de Finanzas, la Industria y el Comercio en general que el Lic. Edmundo García Palacios, ha dejado de pertenecer a este Instituto como representante de nuestra Oficina de La Paz.

DEPTO. DE RELACIONES PUBLICAS
DEL I.I.M.M.

Oruro, Junio de 1974.

NOTICIA PARA HOMBRES

UN MODERNO MEDICAMENTO DEVUELVE EL VIGOR SEXUAL!

Estimula el optimismo y la claridad mental

La ciencia médica ha perfeccionado una fórmula que estimula las glándulas restaurando no sólo el vigor sexual, sino también logrando que la persona se sienta optimista, eufórica, de buen carácter y con mayor claridad mental para afrontar sus problemas de trabajo, desapareciendo en su mayor parte el cansancio físico y mental. Esta nueva fórmula se llama TONOSEX y es sorprendente su efectividad y rapidez proporcionando nueva vitalidad y nuevos bríos juveniles a millares de hombres.

Si Ud. ha tomado otros medicamentos sin haber logrado los resultados deseados, pruebe con TONOSEX y jamás olvidará este consejo.

TRANSPORTISTAS DE COMARAPA.- El secretario ejecutivo de los transportistas de Comarapa, Wilfredo Quiroz, pronuncia un discurso después de la posesión de la directiva. Abajo, dirigentes de la Federación Departamental y del Sindicato durante una inspección a la sede en construcción. (Foto Franco).

Transportistas de Comarapa buscan un trato más justo

COMARAPA 19 (PRESENCIA).- Los transportistas de Comarapa, una de las poblaciones en la ruta Cochabamba - Santa Cruz, acaban de organizarse en procura de obtener un trato más justo dentro su gremio e igualdad de derechos con sus colegas.

El Sindicato Mixto de Transportistas de Comarapa, eligió a su directorio que fue posesionado hace unos días por ejecutivos de la Federación Departamental de Transportistas "16 de Noviembre".

Wilfredo Quiróz, secretario general de esta agrupación, dijo que la sede social que se encuentra en plena construcción, será concluida con aportes que para el efecto desembolsara la federación.

La sede social, cuyo costo total se estima en 200.000 pesos será de uso múltiple para la población. Según los transportistas servirá como sala de reuniones, para actos sociales e inclusive para actos particulares del pueblo.

Marcelo del Río, secretario general de la Federación Departamental del ramo, a tiempo de posesionar a los dirigentes del sindicato local los instó a trabajar en forma conjunta para lograr los objetivos planeados.

Próxima semana inician construcción de un puente sobre el Río Pilcomayo

SUCRE 19 (PRESENCIA).- A un costo superior a los 300 mil pesos financiados por Desarrollo de la Comunidad, los campesinos y la Alcaldía de Sucre, iniciarán la próxima semana las obras de un puente colgante en la región de Poco Poco, sobre el Río Pilcomayo.

El mencionado proyecto qué ha sido diseñado por técnicos del Servicio Nacional de Desarrollo de la Comunidad permitirá la vinculación de centenares de familias campesinas con la vía troncal que une a la capital de la República a fin de poder comercializar una serie de productos agrícolas que se producen en esa región.

Dentro de las características técnicas del puente colgante se sabe que tendrá una luz aproximada a los cien metros y será construido en fierro y madera. Su capacidad permitirá la circulación de vehículos pequeños hasta de dos toneladaas.

Para los trabajos se está procediendo a reunir los materiales que serán utilizados, además se contará con la valiosa mano de obra de los campesinos.

En la oficina regional de Sucre, los dirigentes campesinos interesados en la ejecución del mencionado puente entregaron al Jefe regional, Raúl Arce un primer aporte de 60 mil pesos que servirán para los primeros gastos que demande la construcción.

Asimismo se asegura la cooperación de la Alcaldía de Sucre que ha prometido una partida de cemento a fin de poder cooperar al campesinado en esta región que tiene que sufrir en el trasbordo de sus productos agrícolas. Con este puente se solucionará el problema de transporte de la población de Pocopoco.

Campesinos del Norte de Potosí inaugurarán obras

ORURO, 19 (PRESENCIA).- El Norte de Potosí, cuyos habitantes son principalmente campesinos, pronto se beneficiará con diversas obras, que van desde la construcción de postas sanitarias, nucleos escolares, casas de gobierno, hasta la apertura de caminos.

La afirmación corresponde al general Alfredo Cortes de Rojas, Comandante de la Segunda División de Ejército, al explicar a la prensa, los trabajos que está realizando en esa zona, desde hace un mes, aproximadamente, el Regimiento Andino "Illimani" con asiento en Uncía.

La susceptibilidad ventajada por la presencia de efectivos militares en ese distrito minero, entre los dirigentes sindicales mineros, en diversas ocasiones ha sido explicada por las autoridades castrenses "como parte de las obras de Acción Cívica que han sido pedidas reiteradamente por los campesinos de la región".

Expresó que muchos de los trabajos en ejecución podrán ser entregados en agosto. Cita entre las principales obras, la construcción de un camino carretero que unirá las poblaciones de Yunguma y Bolivar.

EMPRESA PETROLERA

RECIBE SOLICITUDES DE TRABAJO PARA:

1.- Asistente de la Gerencia, especialmente para cuestiones administrativas.

2.- Contador.

Es indispensable tener perfecto dominio del inglés.

Enviar curriculum vitae, indicando teléfono y dirección a:

EMPRESA PETROLERA
Casilla 1238
La Paz.-

SE PRECISA

MAQUINISTA CON EXPERIENCIA PARA TRABAJOS EN

Impresora flexografica de cuatro colores

Presentarse con certificados al Señor Elmo Plaza en La Papelera S.A., Av. Vásquez, Purapura.

YACIMIENTOS PETROLIFEROS FISCALES BOLIVIANOS

LICITACION PUBLICA No. 209-74 VAGONES TANQUES FERROVIARIOS

Se invita a todas las firmas importadoras interesadas a la provisión de VAGONES TANQUES FERROVIARIOS PARA TRANSPORTE DE COMBUSTIBLES Y LUBRICANTES, se sirvan solicitar el Pliego de Condiciones y Especificaciones en el 4° piso División Adquisiciones, previa cancelación de $b. 200.- en la Sección Caja 3° piso del Edificio Central.

Las propuestas en sobre cerrado, lacrado y con las formalidades legales deberán ser presentadas en la Of. N° 500 Asesoria legal 5° piso del Edificio Central, hasta el 23 de Julio de 1974 a Hs 18.00

La Paz, 18 de Junio de 1974

Original Firmado por
ING. ROLANDO PRADA MENDEZ
Gerente General YPFB
LA GERENCIA GENERAL

MINISTERIO DE FINANZAS

Dirección General del Tesoro Nacional

Convocatoria Nº 3/74.

CONVOCATORIA A PROPUESTAS PARA LA IMPRESION DE VALORES FISCALES CON DESTINO A LAS BOVEDAS DEL TESORO NACIONAL

ITEM	CANTIDAD	CLASIFICACION	CORTE.
24-A-85.--	5.000 Pzs. 30.000 Pzs.	Libretas Pasaportes Oficiales. Form. No. 59 Padrón de Registro, en la Renta.	200.-- 4.--
87.--	6.500 Pzs.	Form No. 68 Padrón Profesionales.	4.--
110.--	5.000 Pzs.	Form. No. 135 Certificado Despachos Aduaneros para Farmacias	30.--
114.--	6.500 Pzs.	Cuadros Estupefacientes, Mensual	2.--
115.--	6.500 Pzs.	Cuadros Estupefacientes, Trimestral	2.--

Las Propuestas deberán ser entregadas en las oficinas de la Administración del Tesoro Nacional, con el rótulo "Convocatoria No. 3/74 Valores Fiscales", hasta horas 18 y 30 del día miércoles 10 de Julio del año en curso.

La Paz, 17 de Junio de 1974

ADMINISTRADOR DEL TESORO NACIONAL

Country Club Cochabamba

AVISO A SUS SOCIOS

Se está enviando a los Socios que tienen sus cuotas atrasadas, una Circular en la que se detallan los saldos deudores, los mismos que deben ser cancelados en los siguientes plazos perentorios:

a) Cuotas mensuales	Hasta el 31 Julio 1974.
b) Cuotas de acciones	Hasta el 31 agosto 1974
c) Cuotas de ingreso	Hasta el 30 septiembre 1974.

El incumplimiento a esta determinación significará la anulación de las acciones del Socio en mora y su retiro, conforme a lo establecido por los Arts. 17, 18, 19 y 20 de los Estatutos.

Por si dicha Circular no llegara oportunamente a manos de los interesados, rogamos a los Socios cancelar sus obligaciones antes de los plazos fijados en nuestra Gerencia, calle Nataniel Aguirre 6341, teléfono 2308, casilla 742.

Cochabamba, 16 junio 1974.
EL DIRECTORIO

COMITE DEPARTAMENTAL DE DESARROLLO Y OBRAS PUBLICAS DE POTOSI

CONVOCATORIA A PROPUESTAS
N°. 02/74

Por Resolución del Consejo Consultivo y de Control, la Presidencia del Comité Departamental de Desarrollo y Obras Públicas de Potosí, convoca a las firmas importadoras legalmente establecidas en el País, para la provisión del siguiente equipo:

1 COMPRESOR 250 CFM - 100 PSI, accionada por Motor a gasolina y/o diésel.

2 Unidades de TRACTORES A ORUGA.

1 Unidad RODILLO APISONADOR "PATA DE CABRA"

1 Unidad RODILLO NEUMATICO.

Las propuestas deben presentarse en la Secretaría General del Comité de Desarrollo de Potosí, a partir de la fecha hasta las 17.30 horas del miércoles 10 de Julio del año en curso, en sobre debidamente cerrado y lacrado conteniendo todas las formalidades de Ley, bajo el siguiente rótulo:

"PROPUESTA CONVOCATORIA 02/74 COMITE DESARROLLO POTOSI"

Los pliegos de especificaciones generales y técnicas, pueden recogerse de las oficinas de la Secretaría General del Comité de Desarrollo y Obras Públicas de Potosí, calle Bustillo 2° piso ó en las oficinas de la ciudad de La Paz, calle Chichas 1275 zona de Miraflores, previo pago de $b. 50.oo.

Potosí, 10 de Junio de 1974.

Cap. Ing. Jorge Patiño Aramayo.
PRESIDENTE

Guia Profesional

Médicos

DR. JORGE LIENDO ROMERO
Ginecólogo
Especialidad Universidad de México. Prenatal, partos, Hemorragias, Esterilidad. CANCER Consultorio: Ayacucho Cine Scala 7° piso. Consultas 15 a 19 hs. Teléfono Const. 56685.

DR. RIGOBERTO MENA M.
Odontologo especialista Catedrático Cirugia Bucal UMSA. Cirugia - Prótesis - Rayos X, complicaciones, de la extracción dentaria. Cirugia de los terceros molares. Fracturas y traumatismos de los maxilares. Tumores y mal formaciones maxilares.
Consultorio: Av. Camacho esquina Loayza Edificio Saenz 6° piso oficina N° 5, casilla 2307. Teléfonos: Consultorio 27636, domicilio 42706.

Dr. ANIBAL RIVERO DELFIN
MEDICO DE NIÑOS
Especializado en Londres Santiago de Chile - U.S.A. Consultorio Av. 16 de Julio 1456, Edif. Sobima 3er. piso. Teléfono 55742.
Domicilio Urbanización San Miguel J-26-Teléfono 83629. Casilla 3601.

Dra. RUTH MALDONADO BALLON
Ginecologia-Obstetricia.
Cirugia. Tumores mamarios. Hemorragias. Esterilidad. Flujos vaginales anormales. Prenatal. Partos. Planificación familiar. CONSULTORIO: Mariscal Santa Cruz 1322. Tel. 50040. Tardes: 13.30 - 17.00 Domicilio: Tel. 54564.

TRAUMATOLOGO ORTOPEDISTA
ESPECIALIZACION: BRASIL EUROPA
DR. CARLOS MUÑOZ A.
Atiende Niños y Adultos. Fracturas - Rayos X - Deformidades de Nacimiento - Mano, heridas Cicatrices.
CONSULTORIO: Ayacucho 208, quinto piso de 14 a 19 horas.
Sábados de 9 a 12 teléfonos 52265 domicilio 43075 - 20461.

DR. ALBERTO MARIACA VALDEZ
MEDICO CIRUJANO
Medicina interna. Esp. Gastroenterologia, estómago, intestinos, apendice, higado, vesicula biliar, páncreas, etc. Transtornos de la nutrición Consultorio Plaza Venezuela 3er. piso (Edificio Sobima). Altos O.K. de horas 14 a 17.
Teléfonos: Consultorio 20837 Domicilio 23832.

DR. EDUARDO BALANZA ALVAREZ
Médico Cardiólogo.-
Especializado en el Instituto Nacional de Cardiología y Universidad de México. Cardiopatias coronarias: infarto del miocardio.; Cardiologia Pediatrica. Hipertensión arterial.- Cardiopatias reumáticas. Electrocardiografia clinica. Arritmias.- Valoración quirúrgica.- Control cardiovascular transoperatorio.
Consultas: Avenida Camacho 1377 2° piso. Teléfono 64058. Domicilio 51283. Cita previa: 17 a 20.

Dra. SONIA OCAMPO DE BALLESTEROS
GINECOLOGIA.
Obstetricia. Estudios universitarios Brasil. Especialización CENTRO MEDICO NACIONAL MEXICO. -
Consultorio Edificio Asbún nuevo Yanacocha esquina Mercado 1er. piso 106 Tel. 20062 - 23429. Horas 14:17.

DR. GUILLERMO SUAREZ TEJADA.- Cirujano Urólogo Riñones Vejiga, próstata, genitales masculinos, etc. Mercado esquina Yanacocha (frente al Edif. Asbún 1er. piso. Atención de 8 a 20).

Abogados

ESTUDIO JURIDICO MEDINA MIGUEL
Asesor Jurídico y trámites legales en general. Gestión y atención personales. Calle Potosí 376 1er. piso oficina 1 casilla 2296. Teléfono 28475.

Notarios

«ALBERTO RODRIGUEZ
NOTARIO DE FE PUBLICA. Asuntos del ramo, escrituras protocolizaciones, testamentos, protestos, poderes, legalizaciones, apertura de libros etc. SERIEDAD, PUNTUALIDAD EFICIENCIA. Dirección Mercado N° 1078 Frente a Casa Grace Tel. 22401. Dom. 26072.

CORPORACION MINERA DE BOLIVIA

CONVOCATORIA A PROPUESTAS

Se convoca a propuestas para la provisión de lo siguiente:

CC-26/74 4.600.000 Pzs. FULMINANTES COMUNES N° 6.
CC-27/74 UNA UNIDAD DRAGA COMPLETA.
KAI-129/74 600 T.M. GRASA DE CERDO.

Los pliegos de especificaciones se encuentran a disposición de los interesados, en la Secretaría de la Comisión de Adquisiciones, 4to. piso, Edificio Central.

GERENCIA DE ADQUISICIONES

La Paz, junio 17 de 1974

CORPORACION MINERA DE BOLIVIA

Invita a los señores representantes y firmas proveedoras, a recoger los pliegos de especificaciones de la Secretaría de la Comisión de Adquisiciones, 4to piso, Edificio Central, correspondiente a los siguientes pedidos.

29.330 PLATOS PARA TORNO UNIVERSAL E INDEPENDIENTE
29546 BENTONITA TIPO AGUAGEL
29550 GUANTES DE ASBESTO ALUMINIZADO
29551 RODAMIENTOS A BARRAS
29552 TELA GELATINA DITTO
29555 TANQUES DE GOMA
29560 REPUESTOS PARA MAQUINA DE FLOTACION
29561 COMPRESORA DE AIRE. ESPECIAL PARA FILTRO DE MINERAL
29571 LLANTAS Y CAMARAS DE GOMA
29572 REACONDICIONAMIENTO DE BROCAS DIAMANTINA
29573 CABLE DE ACERO PARA HUINCHES
29575 CABLE DE ACERO
29576 EQUIPO DE RADIO ENLACE

GERENCIA DE ADQUISICIONES

La Paz, junio 17 de 1974

PRESENCIA

Director: Huáscar Cajías K.
Sub-Director: Renán Estenssoro A.
Gerente: Armando Mariaca V.

Las elecciones

Pese a cuantas declaraciones se hagan en sentido de que apenas hay problemas políticos en el país y de que, en lo fundamental, todo marcha tranquilamente entre las fuerzas que integran el gobierno, la opinión pública tiene una convicción distinta: de que existen problemas políticos que es necesario enfrentar y que los grupos fundamentales manifiestan disensiones graves entre sí y también en lo interno.

El primer síntoma notorio de que había dificultades fue el conato subversivo de principios de mes. Aunque la situación de hecho no asumió gravedad, todo indica que el malestar latente no correspondía a la levedad con que apareció. Hasta el momento, no puede afirmarse cuáles fueron los reales alcances y objetivos de aquel movimiento porque se carece de informaciones totales; porque los sucesos, a ratos con apariencia de absurdos, se prestan a varias interpretaciones y porque algunos documentos más o menos anónimos que circulan no pueden ser considerados como fuentes serias para hacer una evaluación. Subsiste, por eso, la desorientación sobre lo ocurrido y sobre sus implicaciones.

Más clara es la situación en lo tocante a los grupos integrantes del gobierno, entre los cuales asoman periódicamente viejos entredichos, a través de declaraciones que son, en el fondo, acusaciones mutuas. La participación denunciada, del jefe de uno de esos partidos en el movimiento de hace dos semanas, abre muchas interrogantes.

En medio de todo, ha quedado pendiente la que puede y debe ser la única solución democrática a estos problemas: la de las elecciones El gobierno se halla entre dos posiciones; por un lado, se halla la que él mismo asumió al anunciar que el próximo año había comicios para constitucionalizar el país; tal iniciativa fue consecuencia de una opinión corriente, acorde con la tradición de que los gobiernos de facto son transitorios y no deben durar mucho; además, se adujo que era conveniente que el sesquicentenario se celebre contando con un gobierno constitucional. Pero, por el otro lado, se encuentra la iniciativa lanzada en Cochabamba y apoyada por los representantes de las Fuerzas Armadas, de varios partidos - inclusive no gubernamentales - de la empresa privada y de otras entidades, en sentido de que no están dadas las condiciones para llevar a cabo elecciones, por lo que es conveniente aplazarlas indefinidamente.

Ahora, hay que pensar de nuevo el asunto, ante la situación en que nos encontramos y que tiene que ser resuelta de manera duradera y equitativa. Todavía nos parece que la vía electoral es la más aconsejable a fin de consolidar la vida institucional en el país, de quitar todo argumento a quienes dicen que, estando cerradas las vias legales, sólo quedan las de hecho para dejarse oír, de que los varios grupos políticos demuestren con algo más que comunicados el real arraigo que tienen en el pueblo, entre los votantes, y de abrir el cauce a una oposición democrática.

Hay que señalar que, a nuestro modo de ver, las reformas institucionales que se consideren necesarias no han de ser postergadas por los comicios. Más bien, la convocatoria a éstos puede lanzarse de tal modo que, en un primer momento, los representantes nacionales, puedan integrar una Asamblea Constituyente que analice este problema y le busque soluciones más adecuadas.

El asunto es de enorme importancia para quienes deseamos que concluya en nuestro país el hasta ahora siempre repetido ciclo de conspiraciones y represiones e ingresemos a una vida institucional plena. Parte de la solución puede provenir de las consultas que actualmente lleva a cabo el Presidente de la República con las Fuerzas Armadas, principal sostén institucional del régimen. Pero es también urgente que, lejos de apetitos y de frases demagógicas, los grupos políticos y las entidades cívicas y de otro tipo, interesadas en el porvenir de la patria, den a conocer su criterio, asumiendo la responsabilidad que les compete.

De cualquier modo, una resolución que salve la incertidumbre actual tiene que ser conocida con tiempo. Si ella es contraria a las elecciones, bueno será pensar en medios de equilibrio político no contemplados en nuestra Constitución y que pueden estar ligados a la denominada Asamblea Consultiva. Si es favorable, es necesario contar con el tiempo suficiente para los preparativos electorales.

Premios para concursos del sesquicentenario

Ayer, nos permitimos sugerir que, como uno de los números centrales de la celebración de nuestro sesquicentenario y como homenaje y aliento a la cultura nacional, se convoque a concursos de alto nivel, en literatura, artes, historia, etc. No creemos que haya muchas resistencias u objeciones a esta iniciativa; sin embargo, puede adelantarse que algún tropiezo u observación puede resultar desde el ángulo de las finanzas.

Debemos hacer notar, como lo fundamental, que es llegado el momento en que el Estado rompa con su tradicional indiferencia hacia los asuntos culturales que se manifiesta en la forma heroica en que tienen que trabajar, hasta para meramente subsistir, nuestros escritores, pintores, músicos, historiadores, etc. si ellos, alguna vez, llevan una vida relativamente libre de incomodidades mayores, es porque suelen tener fuentes de ingresos distintas a las provenientes de sus actividades estrictamente culturales. Es necesario que, como parte de los esfuerzos destinados a edificar la patria, la cultura reciba firme apoyo del Estado.

Tampoco debe olvidarse que hay rubros en los cuales se realizan gastos mucho menos justificables que los que se podrían destinar a alentar la cultura. Nos referimos, por ejemplo, a muchos cargos públicos inútiles o poco menos, bien rentados y que suponen presupuestos considerables. Nos referimos a las comisiones que viajan al exterior para realizar aquello que podría quedar simplemente a cargo de nuestros representantes diplomáticos normales. Ni siquiera hablemos, por ejemplo, de los vehículos oficiales, cuyo mal uso no ha podido ser completamente frenado y que suponen inversiones de muchos miles de dólares.

No hay para qué hacer una enumeración que demostraría que el dinero puede conseguirse.

De cualquier modo, aunque pensemos que los premios deben ser también materialmente significativos para no ser deprimentes y manifestación de poco aprecio por la cultura, la suma total no ha de ser especialmente considerable y puede ser reforzada con los aportes de entidades privadas o autárquicas. Hágase un análisis de los rubros sobre los cuales podría recaer la convocatoria y se advertirá que con veinte mil dólares por cada uno de ellos, se pueden constituir premios atractivos y dignos. Si se constituyeran diez rubros, la suma seguiría sin ser tal, que represente un peligro para las finanzas nacionales.

Lo que hay que hacer es proceder a la brevedad posible a organizar estos concursos, capaces de mostrar al mundo una de las facetas nacionales que, por desgracia, menos se conoce.

Nuestro himno nacional

Por VICTOR SANTA CRUZ

Con los auspicios de la Municipalidad de La Paz se efectuó en la segunda quincena del mes de enero de 1970 el Primer Congreso Nacional de Historiadores el cual se realizó en el auditorio de la Biblioteca Municipal "Mariscal Santa Cruz" habiendo asistido al evento Joaquín Gantier, de Sucre; Hernán Flores Sanabria, de Santa Cruz, Eduardo López Rivas, de Oruro y muchos otros mas, superiores al numero de cincuenta, procedentes todos ellos de diferentes distritos del país.

Infortunadamente se tuvo que lamentar la ausencia de los historiadores Macedonio Urquidi y Miguel Mercado Moreira de Cochabamba, y Marcos Beltrán Avila, de Oruro, por razones de salud, de estos tres escritores, como también la de Gunnar Mendoza, de Sucre, quien no pudo asistir debido a sus ocupaciones en el Archivo de la Capital y de la Biblioteca Nacional de Sucre.

Entre las numerosas intervenciones que se hicieron por diferentes expositores, además de una ponencia acerca de investigaciones históricas, nos cupo dar dos informaciones: la ubicación de la partitura del Himno Nacional de Bolivia, compuesta por Benedetto Vincenti, con letra de José Ignacio Sanginés, existente en la Biblioteca del Congreso Nacional, aparte también de la existencia de las obras completas de Alcides D'Orbigny, en diez tomos, en dicho recinto; la segunda información se refirió a la sublevación indigenal producida en las proximidades de Tiahuanacu los primeros días de enero de 1934, a consecuencia de la cual y debido al estado de guerra en que se encontraba Bolivia, fueron fusilados, tras un breve proceso militar que estuvo presidido por el coronel Jose González Portal, diez de los cabecillas de aquel penoso episodio.

Con respecto a nuestro Himno Nacional y a su estudio musical, es oportuno recordar que en febrero de 1913 el ya desaparecido artista y compositor Francisco J. Molina, publicó en la Imprenta de "El Comercio de Bolivia", calle Ayacucho 80, un folleto de 32 páginas, titulado "El Himno Nacional", el cual contenía la conferencia que dió el maestro Molina, con la concurrencia de los Ministros de Guerra y de Instrucción Pública, Juan María Zalles y Carlos Calvo, respectivamente, y de numeroso público, en cuyas conclusiones sugirió que el gobierno presidido por Eliodoro Villazon dispusiera la organización de una comisión especial para que efectúe las necesarias "rectificaciones y observaciones a la letra y a la música del Himno Nacional".

"El Comercio de Bolivia", en su Nº 3.707 hizo el siguiente comentario a la brillante conferencia del compositor Molina:

"El conferenciante, señor Molina, desarrolló el tema con acopio de citas y documentos; recordó los orígenes del Himno; puntualizó los defectos musicales y literarios de que adolecía hasta el presente; debidos al descuido de las primeras ediciones y terminó insinuando laa conveniencia de uniformar en toda la República la manera de cantar y ejecutar el Himno Nacional".

Infortunadamente para la preservación del arte musical, como también del literario, la importante sugerencia del maestro Molina para revisar y mejorar la música y la letra de nuestro Himno, de acuerdo a los cánones de la música y de la poesía, nada se hizo entonces.

Recientemente, uno de nuestros notables músicos, Carlos Seoane, introdujo algunas modificaciones en la dirección de las orquestas que ejecutaron bajo su batuta la interpretación del Himno Nacional, las que acaso no fueron muy aceptadas por algunos otros maestros que no participan el criterio de Seoane, como en el caso del Director General de las Bandas de Musica, Cnl. Antonio Montes Calderón.

Interesante sería que el Ministerio de Educación y Cultura tome nota de la sugerencia que en 1913 hizo el maestro Molina, para organizar una comisión que revise e introduzca las modificaciones necesarias en las composiciones musical y literaria del Himno Nacional, pero respetando siempre en el fondo todo lo más que se pueda, las creaciones de Vincenti y de Sanginés, autores de la música y de la letra de aquel glorioso y sagrado Himno Nacional.

No debe perderse el punto de vista de que hasta la Iglesia Católica que tiene veinte siglos de antigüedad, ha introducido en sus ritos algunas variantes que han sido acatadas por todos sus fieles ¿Por qué no hacer también en forma oficial algunas pocas variantes, las muy necesarias, en nuestro sacrosanto Himno Nacional, a fin de mejorar su música y letra?

Además de la publicación de dicho folleto, el artista, Francisco J. Molina ha editado las siguientes obras de estudio musical aparte de numerosas composiciones: "Elementos de Música" en 1905; la revista "Lira y Arte" en 1907 "Recuerdos a la memoria del ilustre maestro José Verdi", tercera edición de 1924 y otras de comentarios musicales.

Como se ve, ha sido muy fecunda y laboriosa la obra artística desarrollada por el profesor Molina, no solo en la creación de sus numerosas composiciones musicales, sino también en las enseñanzas que impartió a sus alumnos.

Cartas a PRESENCIA

Historia para la guerra del Chaco

Señor Director:

En PRESENCIA del 12 de mayo pasado se publicó un artículo del Sr. Juan Villalpando, intitulado "NECESIDAD DE UNA HISTORIA AUTENTICA Y COMPLETA", en el cual propone que se escriba en forma veraz y completa la Historia de la Guerra del Chaco y que esa versión sea incorporada a los textos escolares, a fin de que las nuevas generaciones tengan una visión exacta de lo que fue esa dura prueba por la que tuvo que atravesar nuestra patria "no sólo como parte integrante de la Historia Nacional, sino para prevenirse contra errores que se cometieron en el pasado".

Propugna, asimismo, que el Gobierno forme "una Comisión Nacional" de historiadores de reconocida capacidad y de profunda sensibilidad social y patriótica que, en estrecha cooperación con los verdaderos excombatientes formule un proyecto de Historia de la Guerra del Chaco.

Luego en PRESENCIA del 25 de mayo pasado, se publicó una carta del Sr. Gral. Mario Garrón Ordóñez que coincide con el anterior y propone que la Comisión para redactar la Historia de la Guerra del Chaco" esté integrada por un representante del Ministerio de Defensa Nacional; uno del Comando Conjunto; uno del Ministerio de RR.EE.; uno de la Academia de la Historia; uno de la Confederación de ex-Combatientes; uno del Cuerpo de Generales en Retiro y que, además se forme un Cuerpo Consultivo conformado por personalidades del país. Además pide que la documentación oficial que existe en la Presidencia de la República, los ministerios y el Comando sea puesta a disposición de la Comisión.

Finalmente, solicita la cooperación de los ciudadanos que tuvieron situaciones de gobierno y mando en esa época, o de familiares de éstos mediante la entrega de copias de documentos que pudieran conservar.

Es necesario, y en esto estamos de completo acuerdo con el Gral. Garrón, que la Comisión referida sea organizada mediante Decreto o disposición especial, que dicte el Supremo Gobierno para proveer de los fondos indispensables. El Editorial de PRESENCIA del día 27 de mayo pasado recoge en su verdadera importancia estas sugerencias y hace un análisis sobre los efectos que produjo el conflicto en las instituciones nacionales, en los partidos políticos y en la actitud de las generaciones civiles y militares que salieron del Chaco.

Por todos estos antecedentes, así como atendiendo las consideraciones que han hecho las distintas personas que se han ocupado de este importante asunto y, fundamentalmente, debido a la necesidad de que la trayectoria histórica de nuestro país esté configurada con precisión y análisis científico para la mejor comprensión de la conducta vital de nuestro pueblo, a través de los hechos más decisivos- como lo ha sido la Guerra del Chaco-, quiero sumar mi aplauso a la brillante iniciativa de conformar una Comisión que escriba acerca de tan trascendental capítulo de nuestra vida nacional, como un legado valiosísimo a las generaciones futuras, las cuales para encarar su porvenir con la decisión que reclama la causa del progeso, precisan conocer su pasado histórico mediante una obra exenta de enfoques parciales o interesados.

En la seguridad de su gentil acogida para la publicación de esta carta, me es grato saludar a usted, Sr. Director, con mis distinguidas consideraciones.

Gral. Div. (r) Eliodoro Murillo C.

Mensaje de humildad de EE.UU.

Señor Director:

La imagen con que se presentaba Norteamérica hasta hace menos de una década era la del capitalista - turista próspero. Era la tarjeta de presentación del país más industrializado y próspero, el representante genuino de la sociedad de consumo por excelencia. Los grandes hoteles, las playas de lujo, night clubs y boites eran para atraer a este turista, que desde luego dejaba su buen fajo de dólares en el país que visitaba. Dueño de sí mismo y hasta altivo tenía la arrogancia del nuevo rico. Hollaba museos, pinacotecas, ruinas y otros lugares de interés de un modo veloz y práctico. Time is money, era su divisa. El encanto de visitar países pintorescos o legendarios, o típicos como el nuestro, consistía sobre todo en llevarse una buena cantidad de souvenir para adornar el hall. El país de la prosperidad también nos mostraba su tarjeta de presentación con sus misioneros y diplomáticos bien vestidos y oliendo a loción, con automóviles último modelo, mansiones banquetes, etcétera. El norteamericano de antes, sea turista o no, nos dejaba con la boca abierta.

Pero de pronto comenzamos a ver un nuevo tipo de turista gringo, andrajoso, desaseado a veces, barbado y con el pelo largo; se mezcla humildemente con el pueblo, habita hoteles de segunda, tercera o cuarta categoría, toma colectivos y se alimenta de la olla del pueblo. También visita los lugares de interés, pero tratando de permanecer lo más posible. Si le preguntamos qué hace, responde al modo carioca que 'va viviendo'. No tiene la mínima urgencia por retornar a su maravilloso país. Para este turista el tiempo ya no es oro. Es que este turista, no siempre hippie que nos cae tan simpático, con el que podemos charlar y nos demuestra hasta cultura es el pueblo yanqui, en su mayoría obreros, carpinteros, albañiles, pintores, estudiantes, la base de la pirámide, disciplinados, obedientes, humildes. Nos muestran una faceta hasta hace poco desconocida de Norteaméfica, la fisonomía de las clases trabajadoras y estudiantes que se valen por sí mismos. Algo que hace pensar a los ciegos panegíricos del stablis hment sin conocerlo; del estilo de vida que nos muestran las películas de Hollywood o la propaganda de artículos de consumo.

Herbert Valdivieso M
C.I. 235397 L.P.
c. Figueroa Nº 646

Frente a las perversiones de la cultura

La civilización a prueba

Por el Cardenal JEAN DANIELOU

El siguiente fue uno de los últimos artículos del Cardenal Danielou. Constituye un testimonio más de la actividad intelectual del eminente purpurado (q.e.p.d.)

En homenaje al cardenal Jean Danielou, cuya reseña biográfica publicamos en nuestro número anterior, ofrecemos a continuación el presente artículo y la entrevista que le sigue, últimos y recientísimos testimonios de la actividad intelectual del eminente purpurado (q.e.p.d.).

La Iglesia del siglo XX debe hacer frente a una crisis muy profunda de la cultura. El pensamiento científico, bajo fórmulas teóricas y prácticas, ha conseguido hoy progresos excepcionales, ya se trate de matemáticas, de la física o de la biología. Y el cristiano no puede dejar de admirar estos progresos debidos a la inteligencia dada por Dios al hombre.

Pero la cultura humanística, lejos de presentar un progreso análogo se encuentra, por el contrario, en un nivel muy inferior. Dudando en cierto sentido de si misma, se deja impresionar por los resultados conseguidos por el método científico en el mundo físico y se esfuerza entonces por aplicar al hombre tales métodos con las que se dicen ciencias humanas, y que nada tienen de verdaderamente científico a no ser el positivismo que es una perversión de la ciencia auténtica.

EL DIALOGO DE LA CIENCIA Y DE LA FE.

Frente a esta situación, se impone una primera afirmación. Lo que es serio hoy es la ciencia. Puede decirse que uno de los datos del futuro será el diálogo entre la ciencia y la fe.

La fe, por una parte, puede recibir mucho de la ciencia. Esta purifica la fe de algunos datos culturales relacionados con una época en la que las explicaciones sobrenaturales venían a llenar a veces las deficiencias del conocimiento científico. Además, con su objetividad y docilidad, a lo real, ofrece un ejemplo típico, en el nivel que le es propio, del procedimiento intelectual auténtico, que es exploración de un dato mediante el espíritu, es decir, algo que no se da, pero que es la misma realidad en su objetividad.

Por otra parte, la ciencia puede recibir mucho de la fe. Aquella, en efecto, llega a sus límites, tanto a nivel de la explicación como de la eficacia. Define las leyes de la realidad, pero no alcanza a su sustancia. Pone medios poderosos al servicio del hombre, pero no le indica la forma de servirse de ellos. Son los hombres de ciencia actualmente los que conociéndo los límites de su saber, buscan las realidades morales y metafísicas que pudieran darles una respuesta.

Y es aquí donde la revelación cristiana que descubre el sentido último de la vocación humana, permite dar un sentido a todo lo que aporta la ciencia.

Está claro que hablamos aquí de la ciencia y no del "cientismo". El "cientismo" es la pretensión de la ciencia por erigirse en norma de explicación total. Y es pretensión, sobre todo, de aquellos que no son científicos y para los cuales la ciencia resulta un mito.

Esta pretensión reduce la inteligencia a su nivel más bajo, el de la explicación de las leyes del mundo material, y aspira a reducirla a aquel nivel. Es este "cientismo" el que hoy viene impugnado, en todos sus aspectos, desembocando en el fracaso más completo. Pero se manifiesta también en obras que, como la de Monod, tienen cierta audiencia en un público mal informado.

Mas frente a este progreso de la ciencia, las restantes dimensiones de la cultura sufren una grave crisis. La cultura literaria constituye una dimensión fundamental de la que tiene como objeto la exploración del hombre interior. En sus expresiones geniales llega a las profundidades del corazón y de la inteligencia. Su conocimiento pone en contacto con las más elevadas expresiones del alma humana.

La cultura es, en su esencia, la familiaridad con estos supremos logros del genio en el pasado. Despierta ocasionalmente, con la belleza cultivada en sus realizaciones finitas, la nostalgia de la belleza absoluta. En este sentido es interiorización, conversión, contemplación. Arranca al hombre de sus preocupaciones utilitarias para abrirlo a las realidades supremas. Es un elemento esencial del equilibrio de la sociedad. Esta tiene tanta necesidad de belleza como de pan.

Ahora bien, esta vocación y esta responsabilidad de la obra literaria se ven alteradas profundamente en el mundo contemporáneo por un cierto número de deformaciones. La primera es el formalismo desarrollado por la búsqueda estructural actual. La atención no afecta más que a la forma del texto, desintersándose del contenido. Partiendo de la analogía de los modelos confunde los órdenes. Aprisiona al hombre en el universo del lenguaje. Obras como "Las palabras y las cosas", de Marcel Foucault, las obras líricas de Roland Barthes, los ensayos publicados por "Tal cual" son ejemplos de ello. Se vuelcan actualmente sobre la exégesis bíblica que se deja influenciar por estas fórmulas.

ESTRUCTURALISMO Y MODERNISMO

Una segunda deformación es el modernismo. Es cierto, en el campo científico, que las nuevas hipótesis eliminan a las anteriores. Pero, en el plano literario, esto es absurdo; en éste lo que importa no es la actualidad, sino la cualidad genial. Como decía Peguy, Aristóteles no desestima a Platón como la goma de aire contenido al neumático lleno.

Tal frenesí de actualidad se expresa con una depreciación del pasado que es expresión misma de la incultura, y la cultura es la memoria. Conduce a una primacía de novedad en una sobrecarga de originalidad, en la persecución de lo insólito que se desarraiga la literatura actual de sus profundas raíces humanas.

Finalmente, la literatura actual, en el sentido en que se coloca a nivel de las sensaciones, es superficial. Olvidando las profundidades de vida del corazón y del alma, trata de fomentar la atención con el erotismo y con la violencia. Pero es superficial a causa de la ausencia de interioridad. Y lo es también por exigencia publicitaria, para halagar los instintos y convertirse, por ello, en producto de consumo. Pablo VI, denunciaba recientemente en Francoise Sagan el modelo de semejante literatura de la sociedad de consumo y del vacio humano.

La cultura filosófica plantea análogos problemas. La finalidad de la filosofía es expresar lo que corresponde no al mundo material ni a la experiencia interior, sino a fundamentales exigencias, por medio de las cuales se expresan las leyes generales del ser. Antes de ser teología, antropología o filosofía de la naturaleza, es ontología. Dispone de métodos propios en su orden, tan rigurosos como los métodos científicos en el suyo. Conduce a certezas que afectan a Dios y al hombre, a la moral y a la verdad. Es la expresión del valor de la inteligencia creada por Dios, capaz de conocer la realidad.

LA CRISIS DE LA CULTURA FILOSOFICA

Ahora la filosofía contemporánea, en gran parte, ha renegado de su vocación metafísica. Ciertamente, se deja fascinar por la ciencia, lo que constituye una renuncia total. Platón, Descartes o Hegel tienen que enseñarnos algo más que el positivismo de las ciencias humanas. O bien se

(Pasa a la página 12)

Educación pública y colegios particulares

Por MARIO ARANCIBIA HERRERA

La educación es obligatoria y gratuita en Bolivia por prescripción expresa de la Constitución Política del Estado, lo que equivale a decir que la función de educar es propia del Estado y de los organismos especialmente creados para el efecto, sin que exista, en consecuencia, posibilidad alguna de delegar la misma a entidades o instituciones privadas o particulares para asumir esa responsabilidad - responsabilidad de alto servicio social -, a nombre de la Nación.

Es cierto que en nuestra época el constante crecimiento de la población estudiantil, las dificultades materiales y económicas del gobierno, numerosísimas razones colaterales, inclusive intereses colaterales, problemas profesionales y presiones sindicales, obligan al gobierno a permitir la existencia de establecimientos particulares para sustituir la incapacidad gubernamental en la materia y ofrecer, como que eso acontece en medida relativa, eficiencia, en la instrucción y comodidad material en los locales: aulas, campos deportivos, laboratorios, gabinetes, bibliotecas, salas de espectáculos, etc., etc. Empero, tal situación, no debe constituirse por ninguna razón en motivo para que tales establecimientos se marginen del cumplimiento de su deber primordial: observancia de la ley y satisfacción de las necesidades de cultura de manera universal, democrática y, en condiciones, por lo demás, tolerables de aceptación equitativa entre partes: los padres de familia y los empresarios, los primeros desesperados y angustiados por los problemas económicos casi insalvables de los tiempos que vivimos, por la educación adecuada, conveniente, en medios atractivos, bien soleados y simpáticos, de sus hijos; los segundos, por conservar intactas o incrementadas sus ganancias. De no existir un elemental sentido de comprensión en favor de los que mañana serán los conductores, intelectuales, maestros, profesionales, inventores o, simplemente, trabajadores del país, ese capital humano será echado por la borda, pignorado en la atonía, o sacrificado en un mundo que cada día siente más y a pesar de ello, la urgencia de acentuar lo social y la obligatoriedad de que lo material debe estar al servicio del bien humano, a la avaricia de algunos educadores, o de los empleadores de esos educadores, forzando al país, con semejante terquedad, a cavar los fosos de su destrucción para que en ellos se entierren, sin ni siquiera unos tartajeados y poco sentidos responsos, los restos morales, cívicos y espirituales de la Patria.

Todos debemos contribuir a la superación de la educación pública, y más que todos el Estado. Es su principal obligación. La educación es un deber público. Eso no significa no obstante que la inopia oficial sea causal para descuidar sus deberes y circunstancia de la que deban aprovecharse instituciones que, por lo que se conoce, se sabe y se puede comprobar documentalmente, se han convertido en empresas de lucro haciendo de la educación, como lo hacen los mineros, los panificadores, los mercachifles de todas las raleas, una especie de "mercancía" util para una tienda, un toldo o una recova.

La educación es bien humano. Se sabe que los pueblos ignaros, las naciones analfabetas, los países subcivilizados, son una especie de "res nulius", cosas utilizables, instrumentos de los estados más avanzados. Pueblos sin imaginación, no tienen memoria ni les interesa su tradición "Sirven" y su papel de pongos en la Historia de la humanidad, es indiscutible, porque su falta de preparación, justamente los torna proclives al vasallaje, la servidumbre, la esclavitud, y a la aspiración, muy ajustada al vuelo rastrero de sus mentes reducidas y simples, de cumplir con los "superiores", detentadores de la riqueza, de la fuerza y cualesquier otra influencia.

Pero en nuestro país, luego de más de ciento cincuenta años de incultura e ignorancia, se aspira hoy a la eliminación del analfabetismo, a la extensión de la cultura en todas sus formas, al ansia fundamental de ver en todo hombre nacido en el territorio de la república, no un paria, ni un hostes, sino un semejante, un ciudadano con iguales derechos a todos, y con pretensiones, asimismo, de participar en los bienes de la civilización, con auténticos, absolutos e imprescriptibles derechos.

Por eso da grima saber que los establecimientos particulares, algunos los conozco y me consta su actitud personalmente, quieran imponer principios a su "gusto" hechos a su medida (aunque esgriman el sofisma de hacerlo en beneficio de los propios educandos), cuando, a pesar de los acuerdos a niveles del Ministerio de Educación padres de familia, directores de colegios particulares, por ejemplo, se obstinan en establecer pensiones superiores a las estipuladas, solicitan contribuciones de distinta jaez, o cambian, como es usual, el color, la forma, la tela, año tras año, de los uniformes, zapatos, calcetines y ropa deportiva, porque está probado que en ello solo hay un objetivo de ganancia a espaldas de la ceguera y la insensibilidad de la propia "educación", que para muchos ya suena a palabra huera, de fantasía y de invención.

Debe partirse de la premisa de que la educación es una obligación y un deber. Obligación de aprender. Obligación de enseñar. Del gobierno, de los padres de familia, de los educandos,... de los directores o dueños de establecimientos particulares, no? ¡Vaya curiosidad...! ¿Desde cuando? La vida sube para los propietarios de los colegios, suben los materiales de construcción, sube... sube todo... Y ¡para los padres de familia, no? Los padres de familia, por el hecho de serlo (tal su castigo), tienen que ser ricos, emular con Patiño; filántropos, emular con Rockefeller; pacientes, emular con Job; sordos, emular con... (me guardo el nombre); tontos, emular con... (también me guardo el nombre), y decir a todo, ¡bien gracias!, aunque se los estafe y se los deje en la calle... en no pocos casos en locales escolares religiosos donde los primeros principios deberían ser los de caridad y la comprensión. Y el amor.... Dejemos a los judíos llevarse trozos del cuerpo de sus deudores, y veamos las cosas como cristianos.

Por todo lo dicho, por el bien de la educación pública cuya función es preparar hombres para mañana ponerlos al servicio de la Nación, hay necesidad de coordinar la función pública de la educación fiscal con la de los colegios particulares, para que en el nivel público y el privado, es decir el de la empresa con sus ganancias y sus rentas, se procure, a parte de los propios fines de estos últimos, la utilidad y el lucro, el fin cardinal de la educación: la preparación de la juventud en el bien, público y sus afinidades o correspondencia con los altos intereses de la humanidad. Que no se tenga que decir mañana que la "caridad empiece por su casa", sino que la "educación empiece por su casa".

De todo un poco

El servicio diplomático en el exterior

El encargado de negocios de una de nuestras embajadas en Europa ha enviado a la Cancillería en lo que va del año (virtualmente seis meses) un total de seis notas: Tres acusando recibo de sus sueldos, una reclamando por los mismos, una cuarta solicitando aumento de sus haberes por al alto costo de vida en el país sede de sus supuestas funciones y una última solicitando los gastos de representación que correspondían al embajador que renunció. Ni una sola comunicación sobre los muchos asuntos que tenemos con ese país sobre asistencia técnica, créditos o convenios culturales. Eso no importa a nuestro responsable y eficiente diplomático que es algo así como el prototipo de nuestros representantes en el exterior.

Es muy posible que la cantidad de comunicados, notas e informes de otras embajadas no sea superior a la de tan dinámico diplomático. Con las excepciones que confirman la regla, nuestro servicio diplomático y consular marcha de mal en peor. Está en manos de los amigos y parientes de altos funcionarios, afiliados a los partidos de gobierno, miembros de las FF.AA. y alguno que otro funcionario de carrera. La eficiencia, la capacidad y responsabilidad no juegan ningún papel en los nombramientos que se realizan.

El Canciller ha declarado al asumir su alto cargo que se reestructuraría el servicio en el exterior. El vocablo no tiene ninguna importancia funcional, es un simple decir de nuestro tiempo dominado por los tecnócratas.

Los resultados de las reestructuraciones que se vienen operando no bien cambia el Canciller o algún funcionario de alta categoría se suceden con tal frecuencia que resulta, por ahora, ridículo hablar de tan buenos y loables propósitos que, sin excepción quedan suspendidos en el vacío.

Y así, entre reestructuración y reestructuración, la Cancillería marcha de mal en peor, de tropiezo en tropiezo. Y la razón única y exclusiva de estos fracasos está en los nombramientos que marginan a los funcionarios de carrera y que tienen en cuenta exclusivamente al compadre, al hermano, tio o amigo que quiere pasar una temporadita en el exterior entregado a una dulce vida de ocio y diversión para luego regresar al país con su correspondiente liberación. Nada menos ni nada más.

El fracaso de nuestro servicio diplomático que no es de ahora, sino de siempre, pero agravado a medida que se ha convertido en la canonjía o privilegio de unos pocos allegados a la Cancillería o la Presidencia, repercute en la imagen que del país se tiene en el exterior. Bolivia les interesa a nuestros diplomáticos de nuevo cuño tanto como la atención que merece el mozo que les sirve. El país para ellos es algo así como un instrumento que deben emplear para gozar de unas vacaciones amables y placenteras. Esta situación no puede seguir. Ni siquiera es de inacción e inoperancia, sino de irresponsable conspiración contra los intereses de la patria que requiere del trabajo de ciudadanos que al menos tengan el rubor de envíar entre sus notas de reclamos personales alguna que otra relacionada con la función que se les ha encomendado.

Confusio

NOTICIA DE PERFIL

¡Bárbaros, las ideas no se bombean!

Los lectores de esta columna ya están enterados de que una bomba fue colocada en el edificio de "El Diario" y que felizmente no llegó a explotar. A los autores de este atentado hay que decirles: "bárbaros, las ideas no se bombean", como dice mi tía Encarna en una carta al Sr. Carrasco. El texto de la carta es el siguiente:

Cochabamba, Junio 19 de 1974

"Estimado Jorge

Espero que te acuerdes de mi, ya que fuimos amigos muy íntimos hace muchos años, antes de que conocieras a Elena, tu actual esposa, Recuerdo, incluso, que una vez me invitaste al cine Princesa a ver "El desfile del amor". con Maurice Chevallier y me cogiste un dedo durante toda la película ¡ Hermosos recuerdos que guardo en el cofre de mi corazón!

La presente carta, escrita junto al Rocha River, esta dirigida a tí, a tu esposa, a tus hijos y a todo el personal de "El Diario" para hacerles conocer mi más vehemente protesta por el atentado que sufrieron hace dos días y que, felizmente, no llegó a consumarse por obra de la Divina Providencia y gracias a mis oraciones que a diario elevo a Santa Rita pidiéndo su protección a todos los periodistas, ya que mi sobrino es uno de ellos.

A esos terroristas hay que decirles con toda la fuerza de nuestros pulmones: "barbaros, las ideas no se bombean"; las ideas se discuten, aunque fuera a "kajchazos", pero se discuten, no se bombean nunca, porque la dinamita sólo ha servido en manos de los terroristas para cometer crímenes horrendos como el perpetrado contra los esposos Alfredo y Martha Alexander a los que siempre recuerdo con afecto y cuya memoria veneramos.

Hemos estado a un paso, querido Jorge (¿te acuerdas del cine Princesa?) de que se hubiera cometido un nefando crimen en el que tal vez hubieran perecido varios periodistas y gráficos y tu entre los primeros. Me aterra pensar en algo que hubiera sido una página de luto, no sólo para el periodismo local, sino para el país y para alguna dama cochabambina como yo que te recuerda desde hace varios lustros, cuando tu brillabas en los bailongos de la Confitería París y en el Apolo y en la Confitería La Paz, donde más de una vez cortamos unos tangos a los acordes lastimeros ejecutados por el maestro Canaro.

Querido Jorge: para que no te pongas mas nervioso, debo finalizar esta carta que testimonia mi horror por ese atentado y mi más absoluta condena a los actos de terrorismo que pretenden acallar la voz de los periodistas, que no están de acuerdo con sus ideas. Mi solidaridad mas completa en nombre de la Liga de las Damas de Cochabamba, Firma Encarna Propia."

Por la copia:

PAULOVICH

Fábrica orureña de fideos paralizó su producción desde hace diez días

ORURO, 19 (PRESENCIA).- La fábrica de fideos de la empresa Ferrari-Ghezzi, la más grande dentro de su tipo en el país y una de las industrias más importantes de Oruro, se encuentra paralizada desde hace diez días y afrontan la alternativa de disminuir su personal y su producción en un futuro inmediato.

La causa fundamental para esta grave situación, que no solamente afecta a la mencionada fábrica sino a las actividades laborales y comerciales de esta ciudad llamada la Capital Industrial de Bolivia, radica, en la renuncia de los personeros de Comibol a recoger las pastas elaboradas para el abastecimiento de sus trabajadores de las diferentes empresas de la minería nacionalizada, según se informó.

Actualmente, en los depósitos de la Ferrari-Ghezzi se hallan acumulados alrededor de 140.000 kilos de fideos de un pedido formalizado por Comibol pero que "inexplicablemente", no han sido recogidos. Se tiene evidencia de que la razón para esta actitud radica en la gran cantidad de pastas alimenticias importadas por Comibol desde la Argentina aprovechando un decreto gubernamental que libera de pagar los impuestos de ley.

En esa primera importación de fideos argentinos, Comibol introdujo al país cerca de 23.000 quintales, pero existe el temor de que llegue en esas mismas condiciones otra partida más o menos similar en volumen, lo que representaría la producción total de tres meses de la Ferrari-Ghezzi.

De concretarse los temores de la industria local, "tendría toda la apariencia de una verdadera agresión contra la economía de Oruro y un retroceso a sus deseos de salir de su actual postración, precisamente por actitudes como la que emergen en algunos círculos de la Comibol" según personeros de la fábrica.

Ferrari-Ghezzi esta en vías de incrementar sus instalaciones en la sección correspondiente a la elaboración de pastas alimenticias, con una nueva inversión en maquinaria, por un valor superior a los 500.000 dólares, empero las dificultades anotadas, podrían determinar la revisión de ese propósito, ocasionando no solamente la restricción de las actividades económicas de la Capital Industrial de Bolivia, sino de anular completamente todo deseo de establecer nuevas fábricas en Oruro

Ferrari Ghezzi según informaron algunos de sus personeros, así como dirigentes sindicales, desde el pasado lunes 10, la empresa otorgó a numerosos empleados y trabajadores, descanso obligatorio compensando los feriados y domingos; pero al persistir el problema, se les dio vacación forzada. Una vez terminada la vacación y de continuar la situación, se dijo que la producción de fideos sería drásticamente reducida y, como consecuencia, también el personal, con lo que, aparte del daño económico que se inferirá a Oruro, se provocará también un conflicto social.

En conocimiento de estos hechos, el Prefecto del Departamento, Victor Hugo Méndez, hizo representaciones, tanto ante los funcionarios superiores de Comibol, como del gobierno. De acuerdo a lo expresado por Relaciones Públicas de la Prefectura, Comibol señaló que la importación de fideo argentino se debió a que Ferrari-Ghezzi no tenía ese producto en el momento en que precisaba abastecer las pulperías de sus minas; además que era necesario que se revisen precios y calidad por parte de la fábrica.

Entre tanto, ante una presunta declaración de Comibol, de no disponer de medios de transporte, para recoger el fideo acumulado, Ferrari-Ghezzi dispuso ayer el traslado de una partida, con dirección a Corocoro, utilizando su propio vehículo.

En Santa Cruz:

Impulsarán plan habitacional para empleados de Agricultura

SANTA CRUZ, 19 (PRESENCIA).- El Ministro de Asuntos Campesinos y Agropecuaria, quien se encuentra en este distrito desde hace cuatro días ha comprometido su decidida cooperación para que se concrete el plan de vivienda propia de los empleados de Agricultura, de esta ciudad.

Se indicó que los empleados de la Dirección Departamental de Agricultura, han logrado la adquisición de un terreno donde se proyecta construir inicialmente 30 viviendas. El Ministro Natusch se comprometió a impulsar el proyecto.

Natusch Busch continúa reuniéndose con agricultores de diferentes rubros buscando soluciones a algunos problemas y simplemente recibiendo información, como en el caso del trigo.

Este fin de semana visitó la zona agrícola del Norte donde inspeccionó campos de cultivo de trigo; llegó hasta Buena Vista para interiorizarse del avance de la obra en la construcción de silos para granos que deberían haberse entregado hace varios meses.

En Buena Vista, provincia Ichilo y en San Jose, a 10 kilómetros de esta ciudad sobre la carretera a Cochabamba, inauguró nucleos escolares.

En esta ciudad, en las dependencias de la Dirección de Agricultura también inauguró una biblioteca técnica para el personal.

Sin duda la labor más importante será la inauguración del vivero forestal "El Carmen" que en forma conjunta la empresa privada y la Dirección Nacional de Recursos Renovables, pondrán en marcha.

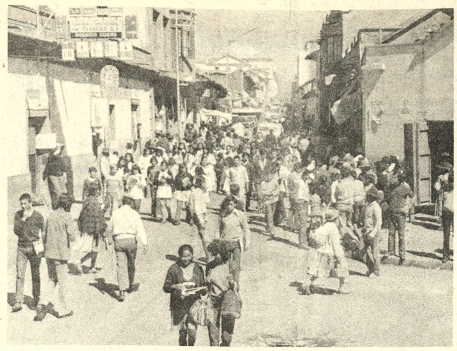

PASEO DE SUCRE.- Después de la jornada, la clase trabajadora de artesanos, constructores y fabriles de Sucre encuentra esparcimiento en la cuadra del mercado central que se ha convertido, con el correr de los años, en un paseo habitual (Calle Junin)

Estudiantes cruceños piden que las universidades sean democratizadas

SANTA CRUZ, 19 (PRESENCIA) - La democratización tanto de mandos de cátedras como de agrupaciones estudiantiles dentro la Universidad "Gabriel René Moreno" ha planteado una asamblea general de universitarios, realizada este lunes y donde se creó el Consejo Interfacultativo.

Los estudiantes de la universidad local, habían mantenido hasta la fecha un compás de espera en torno a los acontecimientos que partiendo de la Universidad de La Paz, se extendieron por otros distritos.

La asamblea estudiantil, muchas veces postergada, finalmente logró sus objetivos este lunes cuando se analizó la importancia de plantear a las autoridades del Consejo Nacional de Educación Superior la democratización de las universidades.

Según manifestaron algunos estudiantes, se trató de realizar la asamblea en varias ocasiones, pero siempre surgieron contratiempos y simplemente presiones de grupos también universitarios que sostienen mantener las actuales estructuras.

El Consejo Interfacultativo, está integrado por los siguientes estudiantes: Facultad de Economía, Mario Galindo y Miguel Perst; Tecnología, José Nuñez y Jaime Ugarte; Derecho, J. Wilson Abrego y Romer Pantoja; Administración, María Eugenia Moscoso y José Portales; Agronomía, Eduardo Berdecio y Almicar Jaldín, por Veterinaria, Nicanor Menacho.

Según los universitarios, el problema que durante tres semana afectó a la Universidad Boliviana, debe estudiarse con profundidad. Indicaron que se ha demostrado en la práctica la necesidad de introducir algunos cambios en la Ley de Reforma Universitaria.

Finalmente, aseguraron que la organización de este consejo, tiene objetivos netamente académicos sin ninguna vinculación política.

Se beneficiarán 5.000 hectáreas con la construcción de sistemas de riego

COCHABAMBA, 19 (PRESENCIA).- Cinco mil hectáreas destinadas para la agricultura en distintos lugares del territorio nacional serán beneficiadas con la construcción de 10 sistemas de riego, cuya programación fue realizada por el departamento técnico del Servicio Nacional de Desarrollo de la Comunidad.

El ingeniero Félix Fernández, Jefe de la División Técnica, explicó que para la presente gestión se ha presentado un calendario de obras para la ejecución de más de 10 proyectos que tendrán un costo estimado en 4 millones 800 mil pesos bolivianos.

Dijo que los mencionados proyectos de riego se encuentran en diferentes fases de estudio, algunos de ellos próximos a ser concluidos. Agregó que estas obras se encuentran en regiones donde se justifica un almacenamiento de agua para su posterior utilización en la agricultura.

Al explicar sobre las características de los proyectos afirmó que en Cochabamba existen tres en las comunidades de Laguin Mayu, el Salto y Vacas; este último con una capacidad de riego que sobrepasa las dos mil hectáreas.

En el departamento de Potosí, existen dos proyectos que son Chico Chico que se encuentran en pleno diseño y la represa de Chaqui que actualmente está en construcción en su segunda fase.

Para el departamento de Santa Cruz se ha previsto la construcción de dos proyectos de riego, una de ellas ya en construcción, ubicada en la Angostura y Guadalupe. Se encuentra en pleno trabajo de topografía.

En los departamentos de Tarija y Chuquisaca se encuentran en proceso de promoción y acopio de datos los proyectos referentes a El Paredón, Tarabuquillo y Quebrada del Saladillo. También existen los proyectos de Challirana, Viscachani y otras que están dentro de la programación del presente año.

Aclaró que varios de los proyectos que se ejecutarán durante este año se están financiando con fondos de Desarrollo de la Comunidad, los campesinos y los comités de obras públicas y desarrollo para de esa manera favorecer positivamente a los trabajadores agrarios.

Finalmente el ingeniero Fernández dijo que la ejecución de este programa significa un avance importante en la política de desarrollo económico y social del área rural en que está en período este Servicio, además permitirá la incorporación de alrededor de cinco mil hectáreas a la agricultura a un costo unitario global promedio de mil pesos por hectárea. Esto determina que es ampliamente favorable la rentabilidad que se espera obtener en todas estas obras.

OBRAS DEPORTIVAS DEPARTAMENTALES "SANTA CRUZ"

CONVOCATORIA Nº 2/74

Se convoca a firmas interesadas a presentar propuestas para la construcción de 4.000 mts2 de aceras de concreto en las áreas de circulación del Stadium Departamental "William Bendeck".

Las especificaciones técnicas y generales, podrán ser adquiridas de la Secretaría General de "OBRAS DEPORTIVAS DEPARTAMENTALES", calle Warnes Nº 222 ó en la ciudad de La Paz calle Loayza Nº 250 Edificio Castilla 8º piso oficina 807, previo pago de CIEN 00/ 100 PESOS BOLIVIANOS (6b. 100.-).

Las propuestas deberán presentarse en sobre cerrado y debidamente lacrado hasta las 17.00 horas del día lunes 15 de Julio del presente año, en la Secretaría General de Obras Deportivas Departamentales, calle Warnes Nº 222 con rótulo siguiente:

CONVOCATORIA Nº 2/74

Santa Cruz, Junio de 1974

Ing. Mario Foianini L. PDTE. COMITE DE OO.PP. Dr. Abraham Telchi G. PDTE. COMITE DEPTAL. VIII JUEGOS BOLIVARIANOS

FANATRAM

FABRICA NACIONAL DE TRACTORES Y MOTORES S.A.

COCHABAMBA

BIENES DE CAMBIO
(PROVEEDOR Y ELEMENTOS QUE SUMINISTRA)

MACA Ltda. Cochabamba
SOPORTE, BATERIA, PEDALES, ESTRIBOS, ASIENTOS

MONOPOL Ltda. La Paz
ESPINTBOL S.A. La Paz
PINTURAS

GRAN CERRO Ltda. Cochabamba
BATERIAS, CARROCERIA Y PARTES MECANICAS

PLASMAR S.A. La Paz
CONJUNTO CABLES ELECTRICOS

METALCO S.A. Cochabamba
TIMON DE ARRASTRE, BARRA DE ARRASTRE HORQUILLA DE ARRASTRE, PUENTE DELANTERO, ARMAZON TRACTOR

MAFUQUI Cochabamba
TIRANTES DE DIRECCION REGISTRABLES

Y.P.F.B. La Paz
COMBUSTIBLES Y LUBRICANTES

ZIMERI Cochabamba
LLANTAS

VOLCAN S.A. La Paz
CONTRAPESOS TRASEROS Y DELANTEROS

BIENES DE USO
(PROVEEDOR Y ELEMENTOS QUE SUMINISTRA)

FEMCO S.R.L. Cochabamba
INSTALACION ELECTRICA DE LA FABRICA

SAVOCA Cochabamba
INSTALACION SALA PRUEBA MOTORES
Y CABINA DE PINTURA

INST. APRENDIZAJE IND. Oruro
INELQUI Ltda. Cochabamba
PESCE & Cia. Cochabamba
LA PRECISA La Paz
PREMETAL Ltda. La Paz
KALIFRA Ltda. La Paz
MADEMA Ltda. Cochabamba
DISPOSITIVOS, GANCHOS, MEDIOS DE RECOLECCION, CABALLETES, MUEBLES ETC. PARA LA LINEA DE MONTAJE

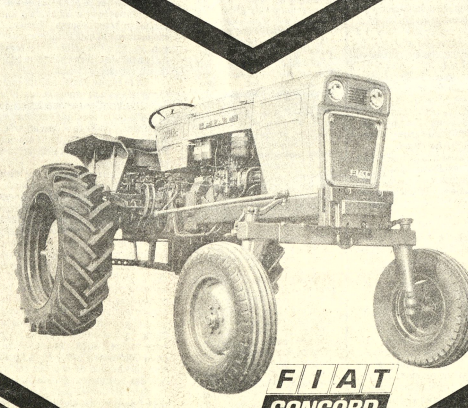

FIAT CONCORD

COMITE DE OBRAS PUBLICAS Y DESARROLLO DE TARIJA

CONVOCATORIA A PROPUESTAS
Nº 12/74

ADQUISICION DE EQUIPO AGRICOLA

TERCER LLAMAMIENTO

El Comité de Obras Públicas y Desarrollo de Tarija (CODETAR), invita a las firmas legalmente establecidas en el país, a presentar propuestas para la provisión de equipos agrícolas, de acuerdo a lo siguiente:

1.- Cinco (5) unidades equipo agrícola

I.- TRACTORES.

Cinco (5) unidades tractores agrícolas tipo standard.

Las características mínimas para estos equipos son:

a) Motor Diessel - 4 tiempos.
b) Potencia: 55 a 60 C.V. en la polea (certificada por organismos oficiales del país de origen).
c) Transmisión: sincronizada.
d) Sistema eléctrico: doce voltios.
e) Sistema hidráulico: con enganche de tres puntos.
f) Ejes: delantero y trasero regulables.
g) Accesorios: barra regulable, tacómetro, orómetro contrapesos, etc.

II.- RASTRAS.

Cinco (5) unidades de las siguientes características mínimas:

a) Tipo: de tiro con control de profundidad.

b) Discos: mínimo 14 dentados y 14 lisos, de 20 pulgadas de diámetro.

III.- ARADOS.

Cinco (5) unidades de las siguientes características mínimas:

a) Tipo de discos reversibles para enganche de tres puntos y para dos o tres surcos.

b) Diámetro mínimo de cada surco: 26 pulgadas.

IV.- ROTOVATOR

Dos (2) unidades rotovator adecuado al tipo de tractor antes mencionado:

2.- A las propuestas deberá adjuntarse lo siguiente:

a) Manual de operación y catálogo de repuestos de cada equipo.

b) Garantía del equipo y de un stock mínimo de respuestos en Tarija.

c) Lista de accesorios con los que viene la maquinaria agrícola y accesorios optativos con sus respectivos precios.

d) Cualquier otro detalle que se estime conveniente.

3.- Los proponentes indicarán la forma de pago.

4.- Las ofertas pueden ser por el total o parte del equipo.

5.- Las propuestas serán presentadas en sobre cerrado a la Gerencia Administrativa de CODETAR (calle La Madrid Nº 610) con el correspondiente papel sellado, timbres de ley, boleta de garantía por el monto equivalente al 5 por mil del valor total de la propuesta, o enviadas por correo, mediante carta certificada a la casilla Nº 1369, hasta horas 17 del día 1º de julio del año en curso, con la mención de que se refiere a la presente convocatoria Nº 12/74.

6.- Las propuestas se abrirán por la Junta de Licitaciones en acto público el mismo día del vencimiento de presentación a horas 17 y 30, pudiendo asistir los interesados.

7.- CODETAR se reserva el derecho de aceptar total o parcialmente una propuesta o declarar desierta la convocatoria.

Tarija, 14 de junio de 1974.

Dr. Angel Baldivieso E.
Presidente de CODETAR

Elogian la nueva política de EE.UU. hacia países árabes

AMMAN, 19 (AP).- El Presidente Nixon convenció a cuatro líderes árabes acerca de su posición entre Israel y los árabes pero no parece haberlos acercado a un compromiso con Israel.

Se dijo al mandatario norteamericano que la paz nunca se concretará en el Medio Oriente sin mayores concesiones israelíes,que Israel por ahora no hará, la retirada de todos los territorios árabes capturados, incluido en el sector viejo de Jerusalén y la restauracion de los "derechos" palestinos.

Nixon suscitó elogios entre los árabes y discutió en Israel por la nueva era de buena voluntad que se inicia entre Estados Unidos y el mundo árabe. Pero no halló suavización en las condiciones árabes para una paz duradera.

El mensaje fue el mismo en el Cairo, Jeddah, Damasco y Amman.

Nixon admitió que no traia soluciones en sus portafolios, pero prometió emplear la influencia de Washington para mantener el impulso hacia un acuerdo.

En Egipto el Presidente Anwar Sadat dijo a Nixon que no podria haber paz hasta que las fuerzas israelíes se retiren de la península de Sinai y se resuelva la cuestión palestina.

El Rey Faisal de Arabia Saudita, que se considera a si mismo como el protector de los más venerables santuarios del Islam, sostuvo que nunca habrá una paz real, y duradera hasta que Jerusalén sea devuelto a la soberania árabe.

El presidente sirio Hafez Assad destacó que el desligamiento militar en las colinas de Golán debia ser solo un "primer paso hacia... el retiro de Israel de todos los territorios arabes ocupados y la garantia de los derechos nacionales del pueblo palestino".

El Rey Hussein de Jordania pidió a Nixón que presionase para forzar un inmediato retiro israeli del valle del Jordán antes que se presente la cuestión Palestina en la conferencia de paz de Ginebra. Esto crearia una zona desmilitarizada de 10 kilómetros a lo largo del rio Jordán similar a las que separan las fuerzas israelíes de los ejercitos egipcio y sirio en el Canal de Suez y las colinas de Golán.

Hussein también reseñó sus ideas para una solución Palestina: dejar que los 640.000 palestinos residentes en la ribera del Jordán decidan entre tres opciones una vez que se retire Israel: "mantener la unión con Jordania, o crear un estado separado" uniendo la ribera occidental y la franja de Gaza.

Las constantes referencias de Nixon sobre el "nuevo elemento en la amistad arabe-norteamericana", simbolizadas por su gira al Medio Oriente, fueron reflejadas por la prensa israeli en forma de editoriales hostiles. Se quejaron de su acuerdo para vender reactores y combustible nucleares a Egipto pese a que fue equiparado por un pacto similar con Israel.

HOMENAJE.- Jerusalen (AP).- El Presidente Nixon durante su visita a Jerusalen asiste a una ceremonia religiosa acompañado de su esposa. Un religioso entona un himno frente al monumento a los héroes y la llama eterna. (Radiofoto AP).

Debate sobre derecho al mar comenzará hoy en Venezuela

CARACAS, 19 (AP).- La supervivencia del hombre y la equitativa repartición de los recursos Alimenticios y energéticos del planeta comenzarán a ser debatidas mañana aqui en la Tercera Conferencia de la ONU sobre el Derecho del Mar, en la que ocuparán sin duda posiciones antagónicas latinoamérica y las naciones industriales.

La conferencia durará tres meses y en ella tratará de orientarse el futuro equilibrio económico entre las naciones en vias de desarrollo y las de altos niveles técnicos e industriales.

Unos 3.000 delegados y 2.000 observadores se encuentran ya aquí.

De todos los aspectos económicos que esperan una decisión en la actual década, se considera de principal importancia el relacionado con la propiedad y distribución de las vastas riquezas de los mares.

Y además, según un oceanógrafo participante en la conferencia, "existe el peligro de perder el fruto de los mares aún antes de recogerlo".

Hace casi 15 años que la ONU comenzó a discutir los distintos aspectos del mar y su fondo, pero falta mucho por recorrer para llegar a un régimen internacional que oriente estas operaciones.

Es difícil repartir un multimillonario cofre con alimentos para 30.000 millones de personas y petróleo y gas que permitirian superar las crisis energéticas, según los expertos.

Los recursos que tanto busca el hombre estan en zona considerada "tierra de nadie" hasta hace pocos años, ajena a jurisdicción internacional En el fondo del mar pueden encontrarse materiales de incalculable importancia como fertilizantes diamantes, magnesio, potasio y sal, asi como recursos energéticos muy deseados, principalmente petróleo y gas.

Se busca petróleo a profundidades de más de 100 metros y cuanto más se profundiza, los precios aumentan. Pero en el futuro, según los técnicos, podrian obtenerse en el mar petróleo a precios mas rentables que en tierra. Las medidas económicas proteccionistas y los problemas económicos de algunas naciones productoras hacen cada dia más deseada la exploración en el mar, según algunos expertos.

El petróleo es por ahora uno de los elementos de persuasión con que cuentan varias naciones latinoamericanas para hacerse escuchar con mayor atención y también con más posibilidades de éxito en esta conferencia.

Venezuela y Ecuador, los dos principales productores de América Latina y parte del bloque de los mayores exportadores del mundo, se encuentran entre las naciones que defienden las 200 millas de mar territorial.

Las naciones latinoamericanas han sostenido conferencias regionales y bilaterales para aunar fuerzas y presentar proposiciones con bases políticas mas sólidas.

Japón que depende del mar para el transporte y la pesca, enviará la delegación mas numerosa con 200 representantes. Esta posiblemente será seguida por la de Estados Unidos, que enviará 100 delegados.

La extensión sobre la cual una nación podria reclamar jurisdicción parece ser el tema que dará lugar a mayores controversias.

Fusilaron al autor de la muerte de un policía en el Perú

LIMA, 19 (AP).- Juan Guillermo Machare Zapata, de 24 años encontrado culpable de la muerte de un policía, fue fusilado esta madrugada en la isla penal "El Frontón" frente al puerto de El Callao.

Machare, un ex paracaidista y padre de dos hijos, habia sido condenado a la pena capital a fines de mayo por la segunda zona judicial de policía. La pena fue confirmada ayer por el consejo supremo de justicia militar.

Machare con otros dos cómplices habia sostenido un tiroteo con un policía durante un frustrado asalto a una casa mutual, el año pasado, El policia murió baleado por Machare. Los cómplices fueron sentenciados a 20 y 25 años de penitenciaria.

Como última voluntad el sentenciado habia expresado donar un riñón a una niña moribunda. El pedido no fue aceptado, según se informó.

La muerte de policías y civiles durante asaltos es penada con muerte en el Perú. El sentenciado puede obtener en ultima instancia la clemencia del presidente. En el caso de Machare ese voto de parte del general Juan Velasco, cuyo régimen promulgo la ley que le fue aplicada.

La defensa dijo que hubo "graves irregularidades" en el proceso. No se ha establecido si Machare fue el autor del disparo que mató al policía.

Italia sigue siendo el país donde se destina más gastos a la comida

ROMA, 17 JUNIO (INTER PRESS SERVICE).- A pesar de la crisis económica, los italianos siguen siendo los europeos que consagran un mayor porcentaje de sus gastos a la alimentación. - el 37,6 por ciento del presupuesto familiar - superando notablemente el consumo necesario de calorias (debe ser de 2.100 diarias, y supera, en cambio las 3.200).

Gran parte de ese exceden te procede de la carne. El italiano acaba de sentenciar un seminario de estudios patrocinado aquí por el Ministerio de Agricultura - es un pueblo demasiado carnivoro, lo que conlleva un déficit de un billon trescientos mil millones de liras anuales en la balanza comercial. Esta situación - afirman los expertos - debe cambiar. En la actualidad, de aquel 37,6 por ciento del presupuesto familiar dedicado a productos alimenticios, la carne participa con el 11,9 por ciento, la leche, quesos y huevos con 4,5 por ciento, el pan y farináceos con 4,1 por ciento, las patatas y hortalizas con solo 3,7 por ciento. Dos especialistas de las universidades de Bolonia y de Parma sostienen, por su parte, que las ultimas investigaciones han desmitificado la importancia de las proteinas procedentes de la carne y subrayan que otras fuentes animales de proteinas presentan además de su economia, prerrogativas ventajosas como la mayor digeribilidad, asimilación y uso es el caso del queso, la leche y los huevos.

Se afirma, igualmente, que la la carne bovina podria ser sustituida con las carnes de aves de otros animales del ciclo biologico mas breve, por ejemplo aves y de conejos. Habria que proceder tambien al consumo de proteinas vegetales, ya que - según los mismos expertos - las proteinas no valen tanto por su origen como por el "pool" de aminoacidos que se vuelven disponisbles gracias al fenómeno de integración reciproca.

Los especialistas concluyen declarando que en Italia se come demasiado y equivocadamente y que es indispensable promover una nueva acción agricola - alimenticia capaz de orientar los gustos de los italianos. Esto parece difícil.

Los altos costos pueden tal vez evitar que los italianos consuman todos los dias carne pero nadie podrá quitarles el gusto por un jugoso steack argentino, uruguayo o colombiano que aún siguen siendo el orgullo de toda buena mesa italiana.

Vicepresidenta de Argentina será recibida por Paulo VI

CIUDAD DEL VATICANO, 19 (AP).- El Vaticano dijo hoy que la Vicepresidente de Argentina, María Estela Martínez de Perón, será recibida el miércoles en audiencia por el Papa Paulo VI.

Esta será la primera reunión entre la esposa de Juan Domingo Perón, Presidente de Argentina y el Pontifice. La audiencia según señaló el vocero del Vaticano Federico Alessandrini, no tendrá carácter oficial.

Esa es la forma en que el ceremonial del Vaticano describe las visitas por eminentes personalidades estatales que visitan al Papa, no estando en visita formal de estado.

La primera esposa de Perón, María Eva Duarte, fue recibida por el Papa Pio XII en 1948 durante una visita a Italia.

La vicepresidenta argentina visita Italia en relación con sus conversaciones con miembros, del gobierno respecto a relaciones entre los dos paises.

María Estela Martínez de Perón inició sus actividades oficiales en su tercer dia en Roma al colocar una ofrenda floral ante la tumba del soldado desconocido en el monumento a Víctor Manuel, la enorme estructura de mármol situada en la Plaza Venezia.

Más tarde se reunió con el presidente del senado Giovanni Spagnolli uno de los principales dirigentes del dominante Partido Democrata Cristiano.

El Campeón que nunca pierde:

PHILIPS

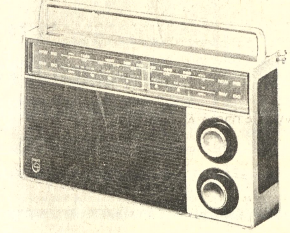

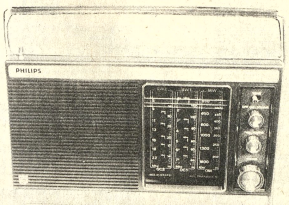

CREDITOS

Campeón....
por su tecnologia europea
Campeón....
por su original diseño
Campeón....
por su iniqualable tono
PHILIPS
Campeón....
porque nunca pierde

PHILIPS

En Santa Cruz

Se vende una propiedad agricola con 300 has. desmontadas y todas las comodidades para siembra de Algodon proxima a 3 desmotadoras. Tambien un Tractor Caterpillar nuevo y una rastra Rome - Plaon.
Ref. al Tel. 2 - 2534.

CURSILLOS DE TORTA

Se iniciará para otoeinistas el 24 del pte. Decorado de Tortas - Reposteria - Gelatinas - Cocina Internacional. Dictado por la Prof. NELLY MOSTAJO, especializada en Mexico. Se preparan TORTAS ARTISTICAS, precios economicos. Se alquila vajilla, Olero de la Vega 271 - Teléfono 24054.

EN SANTA CRUZ

Se vende una propiedad Ganadera con 3.500 Has. 450 Has. de Potreros cultivados. 1700 Has. de pasto natural., 1.500 cabezas de ganado mestizo con Pardo, Suizo y Nelore.
En la Provincia Nuflo de Chavez. Sobre la margen del Rio San Julián.
Ref. al telf. 2-2795.

loteria nacional contribuye en la difusión de la LITERATURA BOLIVIANA

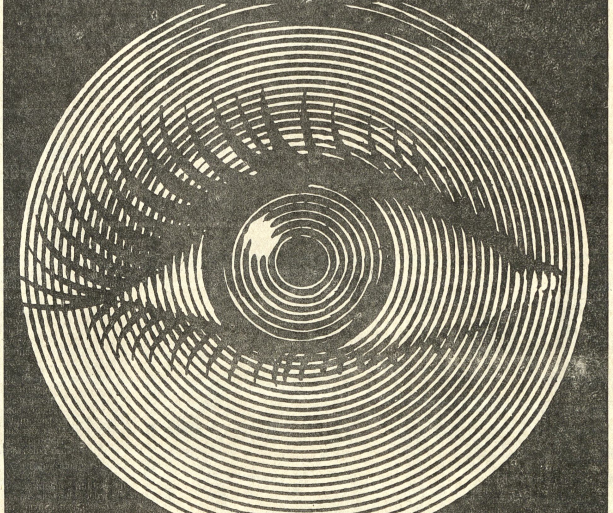

DESDE EL 24 DE JUNIO
escuche la Radionovela
La Chaskañawi
Sintonice Radio Nueva América
en los siguientes horarios:
hs. 7:00 por la mañana
hs.19:00 por la noche
de LUNES a VIERNES

TRACTOR
COMPRO
TRACTOR CARTERPILLAR D6 - D7
Ref. Teléfono N° 21806

Cheque extraviado

Habiéndose extraviado el cheque Nr. 225984 del Banco del Estado de Cochabamba por US$ 1.000.00 de fecha 2 de Agosto de 1973, girado a orden del Sr. Luis Vía Arauco, comunicamos que éste queda nulo y sin valor estando tramitándose el duplicado.
Cochabamba 18 de Junio de 1974

SECRETARIA EJECUTIVA

Para importante institución bancaria, con redacción comercial, bilingue (inglés- español), con experiencia y certificados de trabajo. Escribir dando referencias a Casilla 6014 La Paz.

VARTA ESPECIAL
LA PILA VERDADERAMENTE ESPECIAL
POR SU DURACION Y RENDIMIENTO
VARTA
Búsquela en su tienda preferida
Ventas al por mayor:
HANSA Ltda.
LA FIRMA BOLIVIANA DE SU CONFIANZA CON MAS DE 65 AÑOS AL SERVICIO DEL PAIS
DEPARTAMENTO MERCADERIAS
Tel. 50878 - YANACOCHA esq. MERCADO

Tras un año de gobierno Perón mantiene el centro de la vida política argentina

BUENOS AIRES, 19 (AP).- Al cumplirse el jueves el primer aniversario de su regreso a la Argentina, después de 18 años de exilio, Juan D. Perón sigue siendo centro y eje de la vida política del país.

El veterano caudillo de 78 años, elegido presidente por tercera vez en septiembre pasado, continúa despertando una adhesión colectiva sin parangón en los anales de este país. Sus enemigos son aún poderosos, pero el firme bloque opositor que forzó su derrocamiento en 1955 se ha quebrado al incorporarse muchos de sus antiguos adversarios a las filas de su cruzada de "liberación y reconstrucción nacional".

"Yo vine al país para unir y no para fomentar la desunión entre los argentinos", declaró recientemente Perón. Sin embargo su llegada del 20 de junio de 1973 fue empañada por sangrientos choques entre sus partidarios, que malograron una de las concentraciones mas numerosas que recuerda el país. Se estima que casi dos millones de personas se reunieron en las inmediaciones del aeropuerto internacional de Ezeiza. Parte de la multitud coreaba consignas radicales y elementos armados abrieron fuego contra los izquierdistas, El saldo fue mas de 100 muertos y unos 400 heridos.

El avión especial que traia a Perón aterrizó en una base militar próxima, cancelándose el discurso proyectado en Ezeiza.

La sorda lucha interna dentro del peronismo no ha cesado, con una secuela de ininterrumpida violencia. Como consecuencia de esa pugna debio renunciar en julio pasado el entonces presidente peronista Héctor J. Cámpora, luego de un fugaz gobierno de 49 días.

Cámpora se respaldó en la izquierda peronista, a la que Perón colocó en "cuarentena política" por desconfiar de su ideologia que consideraba más próxima al marxismo que a su movimiento. Aunque las relaciones entre el presidente y el ala izquierda siguen tensas, los peronistas radicalizados se consideran parte del movimiento y continúan proclamando su lealtad a Perón.

El tercer gobierno de Perón tiene similitudes y diferencias con sus dos primeros (1946 - 1955). En materia económico social, el Presidente ha impulsado una política de corte moderadamente nacionalista, similar a la que practicó durante sus dos primeros gobiernos.

No hubo nacionalización de empresas, aunque si del crédito y del comercio exterior, poniéndose en práctica un considerable control sobre la economía mediante un "pacto social" obrero - empresario que incluye congelamiento de precios y salarios. Las empresas nacionales, en buena parte surgidas bajo sus anteriores gobiernos, han recibido considerables estímulos en detrimento de las extranjeras. En materia agraria la nueva legislación, aunque moderada, ha sido recibida con desconfianza por los tradicionales intereses rurales, que hoy gravitan menos que nunca desde 1955.

En materia de política exterior. Perón ha implementado decididamente su antigua "tercera posición" equidistante del capitalismo y del comunismo, al adherir a la Argentina al grupo de países no alineados. Simultáneamente promovió activas relaciones diplomáticas y comerciales con los países socialistas, incluyendo a Cuba, cuya reincorporación a la comunidad hemisférica ha defendido reiteradamente. Sus relaciones con Estados nidos son consideradas "normales y correctas" aunque voceros del gobierno y el propio presidente no han vacilado en pedir un radical cambio en las relaciones entre Washington y la América Latina.

"El año 2.000 nos sorprenderá a los latinoamericanos unidos o sometidos", ha dicho Perón una y otra vez.

Las mayores diferencias con sus primeras dos presidencias se detectan en el plano político. Perón sigue siendo un gobernante "fuerte" pero en lugar de su anterior "mano dura" con sus adversarios, ha buscado ahora un amplio acuerdo con la mayoría de sus opositores.

Ricardo Balbin, lider del radicalismo, el segundo partido argentino, a quien Perón hizo encarcelar en 1950 por desacato", es hoy frecuentemente convocado por el presidente para "consultas de alto nivel". El partido comunista, otrora tenaz enemigo de Perón, goza hoy de legalidad por primera vez en 27 años y sus dirigentes se reunen a menudo con Perón Solo la derecha tradicional y la extrema izquierda insurreccional son consideradas oficialmente como "enemigas" por el presidente, La prensa goza generalmente de amplia libertad, aunque el gobierno clausuró a algunos voceros de la izquierda peronista.

Peron tiene conciencia de que su eventual desaparición provocará un profundo vacio en la Argentina. Yo no tengo herederos. Mi heredero será el país", dijo recientemente. Para que no hubiese dudas, hizo designar como Vicepresidente a su propia esposa. A sus allegados. Perón les ha dicho que la única forma de evitar el sacudón que provocará su muerte, es institucionalizar tanto el pais como su movimiento peronista.. Está empeñado en ambas tareas admitiendo que la que le ocasiona mayores problemas es la de unir su heterogéneo movimiento.

A los 78 años, Perón conserva plenamente su lucidez, aunque sus médicos le obligan a reducir drásticamente su jornada de labor. "Es algo asi como un De Gaulle argentino, a quien se puede criticar pero cuya eventual ausencia provoca aprensión hasta en sus enemigos" dijo recientemente un lider opositor.

Quizás la mayor contrariedad de Perón es no haber podido terminar con la violencia. En parte esta deriva de la acción de la extrema izquierda guerrillera, que declaró la guerra a su gobierno. Pero en buena medida también se origina en grupos derechistas o parapoliciales, algunos incubados en su propio movimiento, que procuran a sangre y fuego frenar el avance de los izquierdistas.

El 12 de junio, el presidente puso a prueba su popularidad, amenazando con renunciar y alegando falta de respaldo.

OFRENDA FLORAL.- Roma 19 (AP).- La Vicepresidenta de la Argentina, Maria Estela Martínez de Perón durante una ceremonia oficial en Roma. Le acompaña el embajador de su país en Italia (Radiofoto AP).

Empresas italianas fueron contratadas para construir un oleoducto en Egipto

ROMA, 19 (INTER PRESS SERVICE).-Las autoridades egipcias asignaron a dos empresas del grupo italiano IRI (Instituto de Reconstrucción Industrial y ENI (Ente petrolifero del Estado) los trabajos para la construcción de un oleoducto que unirá Suez y el Mediterráneo. En Medio Oriente el hecho tuvo un lego muy amplio porque la tecnologia italiana prevaleció sobre la norteamericana y alemana que habían participado al concurso internacional para la adjudicación de las obras.

Egipto va multiplicando asi sus encargos a las empresas italianas para que asuman en masa la concreción del amplio plan de reconstrucción post - bélico preparado por las autoridades de El Cairo.

Según la prensa egipcia, la industria italiana es la favorita entre la consideración de las autoridades de gobierno especialmente para la realización de aquellos proyectos que han sido calificados "prioritarios entre otros, una fábrica para la producción de acero, cemento, camiones, obras de mejoras en la agricultura, construcción de ferrovias, obras de riego y desarrollo de la flota mercantil.

En los ambientes italianos se da un juicio favorable de las condiciones impuestas por las autoridades de El Cairo a las inversiones extranjeras. Lo que más atrae son los incentivos, exenciones fiscales autorizaciones a reembolsar el 50 por ciento de las utilidades y garantías contra las nacionalizaciones. Pero lo que mayormente se valora es la existencia de un verdadero y propio mercado ya que a los 36 millones de habitantes en Agioto se suma una tasa de crecimiento demográfico de 800 mil habitantes por año lo que asegura, además, una permanente abundancia de mano de obra.

Otro incentivo es la abundancia minera, especialmente fosfatos, minerales de hierro y petróleo, este último en cantidad creciente y con un bajo contenido de azufre.

Hoy en la historia

Hoy es jueves 20 de junio de 1974, día 171 del año. Faltan 194 para que termine.

EN UN DIA COMO HOY:

1605 - El Zar Teodoro II es asesinado en una revolución palaciega.

1789 - Juramento del juego de pelota, precursor inmediato del estallido de la revolución francesa.

1792 - El pueblo francés invade las tullerías.

1814 - Las fuerzas españolas que ocupaban Montevideo se rinden a los patriotas, terminando asi la dominación de España en el Río de la Plata.

1820 - Fallece el general argentino Manuel Belgrano.

1855 - El aventurero norteamericano William Walker, que se había hecho dueño de la situación en Nicaragua, nombra presidente de esa república a su amigo Fermín Ferrer.

1867 - Por primera vez se juega al fútbol en Argentina.

1898 - Estados Unidos se apodera de la Isla de Guam durante la guerra hispano-norteamericana.

1945 - España queda excluída de Naciones Unidas.

1967 - Un jurado condena al ex campeón mundial de peso completo Muhammad Alí por negarse a cumplir con el servicio militar obligatorio de Estados Unidos.

1973 - El General Juan D. Perón regresa a su país después de más de 18 años de exilio.

Pensamiento de hoy: "Dime con quien andas y te dire quien eres", anónimo.

Revolucionarios manifestaron su protesta a Chile

BERLIN, 19 (AP).-Una "célula revolucionaria" se atribuyó hoy la responsabilidad por el estallido de una bomba que sacudió el consulado chileno en Berlín Occidental el día antes de la apertura del campeonato por la Copa Mundial de Fútbol con un saldo de tres personas ligeramente heridas.

La policía dijo que el grupo envió una carta a un diario izquierdista de Berlín en la que expresa que la explosión del miércoles fue de protesta contra la junta militar chilena.

La carta esta matasellada en Kassel, Alemania Occidental.

Convención de investigadores de ovnis se reunirá próxima semana

LOS ANGELES, 19 (AP).- Una organización privada que investiga informes sobre objetos voladores no identificados (OVNIS) sostendrá aquí su convención la semana próxima y entre los deponentes están el ex-astronauta coronal Jame B. Irwin y el expiloto de aviones de espionaje francés Gary Powers.

El director del comité nacional de investigaciones de OVNIS, Dr. Frank E. Strangers, dijo que la convención se celebrará del 28 al 30 de junio.

El Dr. Stranges dijo que también pronunciará un discurso el actor William Shatner, de la serie de televisión "Star Trek" (Viaje a las Estrellas).

Según el Dr. Stranges, Shatner hablará sobre sus encuentros con OVNIS, incluyendo "la ocasión en que se perdió en el desierto y vió a un OVNI que lo dirigió hasta que llegó a sitio seguro".

Seis deponentes militares de alto rango, entre ellos dos involucrados en el proyecto "Libro Azul" que tiene la Fuerza Aérea sobre investigaciones de OVNIS, también hablarán ante la convención "ya que estan hasta el cuello con el secreto sobre los OVNIS", dijo el Dr. Stranges.

Por otra parte, dijo que la Administración Nacional de Aeronáutica y Espacio (NASA) le negó a la convención una muestra de material lunar que sería exhibida en la reunión.

"Parece increible que una organización como la NASA, que debía estar profundamente involucrada en investigaciones sobre OVNIS, nos de la espalda", dijo Stranges.

CARLOS JAIME VILLARROEL F.
ABOGADO

Atención personal de juicios civiles, penales, sociales, exclusivamente. Amplia experiencia judicial.
Bufete: Yanacocha 301, 2° piso. Of. 3, edificio "Asbún". (antiguo).
Teléfono 51413 Casilla 3455

AVILA PUBLICIDAD
¡llegó!
cemento BLANCO ASANO GRACE
Avenida Uruguay 479
Telf. 51824
Y EN EL INTERIOR AGENCIAS GRACE

Se transfiere

Frial céntricamente ubicado, bien acreditado, buena clientela.
Referirse mismo frial- 20 de Octubre No. 2154 Tel. 56381.

Dr. HUMBERTO ZELADA V.
MEDICO DE NIÑOS

Comunica a su distinguida clientela su cambio de domicilio: Los Lirios 8250, Calacoto Teléfono 82348. Consultorio 28818.

SE NECESITA

Técnico electricista para atención de dos plantas hidroeléctricas; debe presentarse con certificados respectivos en Edificio "Cine Paris" oficinas 10 y 11 Telf. 20341.

prendas para bebés
B.V.D.®
ARTICULOS DEPORTIVOS

CLUB SOCIAL PETROLERO
Convocatoria a propuestas
Comedor Bar

Para la Atención del Comedor - Bar del Club (Calacoto calle 15 final) invitamos a los interesados a recabar el pliego de condiciones y demás detalles en su Secretaría Permanente de la Calle Federico Zuazo N° 1553 a cualquier hora del día (horario de oficina).

Las propuestas deberán ser enviadas en sobre cerrado con el título de "Propuesta Administración Club Petrolero" hasta horas 18.00 del día 24 de Junio de 1974 a nuestra Secretaría Permanente o Casilla N° 3589 - La Paz.

La Paz, Junio de 1974

EL DIRECTORIO

LOCAL

Necesito en alquiler en lugar céntrico o en zona popular. Llamar al teléfono 50017 de horas 9 a 12.30 y de 14 a 17.

ASOCIACION EX-BECARIOS BRITANICOS

Invita a sus miembros a la fogata - coctel que se llevará a cabo en la Av. 6 de Agosto 2036 a hs. 20 del día sábado 21 del presente con motivo del natalicio de la Reina Isabel II.

CLUB DE LEONES DE MIRAFLORES

Se comunica al público que colaboró con la compra de boletos para la Rifa tradicional del 27 de Mayo, en homenaje al Día de la Madre, los siguientes resultados:

1er. Premio	Un automóvil "VW" 1500 modelo 1974	N° 011661
2do. Premio	Un juego de dormitorio de 8 piezas de Mueblería Flores	N° 026830
3er. Premio	Un Refrigerador de 11 pies "Philips"	N° 048500
4to. Premio	Un televisor "Siera"	N° 040410
5to. Premio	Un televisor "Siera"	N° 028649
6to. Premio	Una cocina a gas de 3 hornillas y horno	N° 041507
7mo. Premio	Una cocina a gas de 3 hornillas y horno	N° 029110
8vo. Premio	Una radio National a transistores	N° 043110
9no. Premio	Una bicicleta para hombre	N° 013401
10mo. Premio	Un juego de ollas Ferrum	N° 011567
11vo. Premio	Una póliza de seguro $us. 5000 contra accidentes de la Cía. Americana de Seguros	N° 030611
12vo. Premio	Una grabadora cassette "DYN" a pilas	N° 031301
13vo. Premio	Una grabadora cassette "DYN" a pilas	N° 022391
14vo. Premio	Una licuadora "SANYO"	N° 048317
15vo. Premio	Una licuadora "SANYO"	N° 031231
16vo. Premio	Una estufa a gas	N° 041567
17vo. Premio	Una plancha eléctrica "Philips"	N° 047718
18vo. Premio	Una plancha eléctrica "Philips"	N° 011561
19vo. Premio	Una olla express	N° 018662
20vo. Premio	Un juego de mantel y servilletas para té	N° 044091

Se insinúa a los favorecidos con cualesquiera de los premios, presentarse en la Secretaría del Club Av. Busch N° 1108, a objeto de verificar sus boletos.

La entrega de premios, se lo realizará el día 23 de Junio del año en curso a hrs. 11:30 en la Secretaría del Club.

EMPRESA SIDERURGICA BOLIVIANA S.A. SIDERSA

CONVOCATORIA

Se convoca a los señores accionistas a la Junta General Ordinaria, que se llevará a efecto el día viernes 21 del presente mes a partir de horas 14 en las oficinas de la Empresa, con arreglo a la siguiente:

ORDEN DEL DIA

1. Disposiciones Legales
2. Informe de Gerencia General
3. Consideración y aprobación de Resoluciones.
4. Designación de Directorio.

La Paz, Junio de 1974

LA PRESIDENCIA

VENTAS Y SERVICIO EN LAS DISTRIBUIDORAS
National DE TODO EL PAIS.

DEPOSITELOS EN CAJA DE AHORROS DEL BANCO HIPOTECARIO NACIONAL

10%
ANUAL DE INTERES

TOUSSAINT & Co.

BANCO HIPOTECARIO NACIONAL
EN LA COLUMNA VERTEBRAL DE BOLIVIA DESDE 1890

Coalición de Centro Izquierda seguirá apoyando al gobierno de Mariano Rumor

ROMA, 19 (AP).- La crisis política-económica de Italia se alivió algo esta noche cuando, en una reunión crucial, los partidos de la coalición acordaron permanecer en el gobierno del Primer Ministro Mariano Rumor.

Precisamente, los esfuerzos de Rumor por mantener el gobierno coalicionista de centro - izquierda habían encontrado serias dificultades. El partido socialista, un miembro de la coalición había reclamado una participación mayor en el gobierno y un posible papel para los comunistas en el trazado de la política.

Respaldado por las fuertes ganancias obtenidas en las elecciones locales de Cerdeña durante el fin de semana, los socialistas instaron al establecimiento de "relaciones diferentes" entre el gobierno y los comunistas.

El secretario general socialista Francisco de Martino pidió al partido dominante, los democristianos, que acepte efectuar "consultas sistemáticas en cuestiones relacionadas con alternativas importantes en la esfera política y económica".

Los socialistas hicieron públicas su demandas, mientras que rumor conferenciaba con su Ministro de Finanzas en torno a un programa de austeridad que contempla la imposición de mayores impuestos y una reducción del crédito que pudiera resultar aceptable tanto para los católicos como para los socialistas.

No se sabía con exactitud hasta dónde los socialistas proyectaban presionar en favor de su exigencia. Circulaban versiones de que evitaron plantear la cuestión durante sus conversaciones de un día de duración con otros socios de la coalición de centro-izquierda el lunes.

Desde que entraron en una alianza de gobierno con los católicos hace diez años, los socialistas no han cesado nunca en sus esfuerzos por tratar de incorporar a los comunistas al gobierno. El partido de Rumor sin embargo, ha bloqueado siempre estos intentos.

El gobierno cayó hace ocho días en un choque sobre una reducción del crédito, medida que según los socialistas amenaza con provocar un gran desempleo.

El Presidente Giovanni Leone rechazó el jueves la renuncia de Rumor y le pidió que reviviera su gabinete en un momento de emergencia para la economía nacional.

Rumor ha acometido una misión de buena voluntad a fin de tratar de componer el desmembrado gobierno de coalición, pero sigue dudandose del éxito de su gestión.

De Martino parecía estar configurando la política de su partido siguiendo el patrón de los socialistas franceses de Francois Mitterrand, que perdió por escaso margen la presidencia de su país el pasado mes en base a una alianza socialista - comunista.

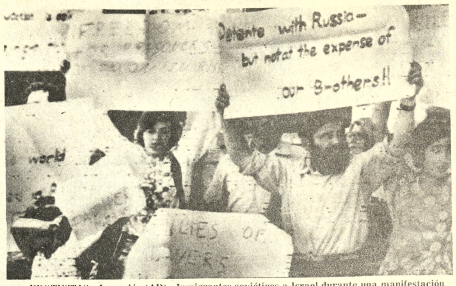

PROTESTAS.- Jerusalén (AP).- Inmigrantes soviéticos a Israel durante una manifestación de protesta por la reciente visita de Nixon al Medio Oriente. Los manifestantes portaban carteles que desaprueban el viaje del presidente norteamericano. (Radiofoto AP).

Aviones israelíes volvieron a bombardear aldeas libanesas

JERUSALEN, 13 (AP).- Aviones de guerra israelíes bombardearon hoy de nuevo zonas del Sur del Líbano, siendo este el segundo día consecutivo de ataques aéreos israelíes desde concluir el presidente norteamericano Richard Nixon su visita al medio oriente.

El comunicado militar israelí dice que los aviones bombardearon y ametrallaron "bases guerrilleras" y que todos regresaron sanos y salvos a sus bases.

La fuerza Aérea Israelí atacó ayer dos veces la esquina suroeste del Líbano, cerca de la frontera con Israel. El primer bombardeo ocurrió cuando Nixon salía de Jordania hacia las Azores, de regreso a Estados Unidos tras visitar, Egipto, Arabia Saudita, Siria, Israel y Jordania.

Las autoridades libanesas informaron que un palestino murió y cinco personas resultaron heridas en los bombardeos de ayer. No se informó de las bajas sufridas hoy.

La radio del estado de Israel dijo que los ataques son parte de una campaña cuyo propósito es impedir ataques guerrilleros como el ocurrido hace seis días en la comuna Shamir. Tres mujeres israelíes y cuatro guerrilleros palestinos murieron en ese ataque.

Lo habitual es que los israelíes tomen represalias inmediatamente despues de dichos ataques, pero se contuvieron esta vez mientras Nixon estaba en el Medio Oriente.

La continuación de la guerra entre los guerrilleros e Israel indica que Nixon tenía razón cuando dijo en Aman antes de partir que quedan por resolver problemas "enormemente difíciles" antes de que pueda hacerse realidad la paz definitiva en el Medio Oriente.

En El Cairo, el Ministro egipcio del Exterior, Ismael Fahmy, dijo que su gobierno "no tolerará con los brazos cruzados la nueva agresión israelí contra el Líbano".

"Israel será responsable de las consecuencias de esa agresión, entre ellas el sabotaje a las posibilidades de paz en el Medio Oriente".

Mientras, el alto mando militar israelí anunció la evacuación de casi todo el territorio sirio ocupado en la guerra de octubre. Un vocero dijo que Israel entregó a las fuerzas de la ONU más de 450 kilómetros cuadrados de territorio. Las fuerzas de la ONU los controlarán varias horas antes de devolverlos hoy a los sirios.

Israel concluyó el viernes la primera fase de su evacuación. El domingo devolverá una granja de kilómetro y medio de ancho que corre paralela a la línea de tregua de 1967 y concluirá la evacuación el 26 de junio.

ERI admitió su responsabilidad en la campaña de bombardeo en Irlanda

BELFAST, IRLANDA DEL NORTE 19 (AP) - El ala provisional del Ejército Republicano Irlandés (ERI), admitió hoy su responsabilidad en una nueva campaña de bombardeo destinada a destruir propiedades en Irlanda del Norte.

La Brigada de Ulster, del ERI, afirmo en una declaración que intensifica su campaña "para obligar la aceptación de las previas demandadas del ERI para una justa paz. El ERI desea una declaración de intención de que Gran Bretaña se retirará de la provincia.

Una bomba de 450 kilos, una de las más grandes que haya estallado en la provincia de Irlanda, destruyó la estación policial en Stewartstown en el condado de Tyrone, esta mañana. La estación policial en la cercana población de Coach quedó seriamente dañada por una bomba de 250 kilos.

Un establecimiento en Dungannon, condado de Tyrone, fue sacudido por otra bomba y explosiones más tempranas destruyeron edificios en los condados de Fermanagh y Armagh.

Todas las bombas fueron colocadas en automóviles secuestrados, una táctica favorita del ERI, y se hicieron advertencias. No hubo heridos.

Los provisionales también reclamaron responsabilidad por una bomba en encomienda postal que mató a un policía esta mañana. Fue la víctima número 1.023 en la guerra interna de cinco años en Irlanda del Norte.

Entró en vigencia convenio para reprimir la piratería

LA HABANA, JUN 19 (AFP).- Un convenio para la represión de la piratería aérea y marítima firmado en julio de 1973 entre Cuba y Venezuela entró en vigencia hoy.

El documento quedó ratificado en una doble ceremonia realizada al mediodía en Caracas y La Habana.

A tal efecto había llegado a la capital cubana el miércoles John Raphael, Vicecanciller Venezolano, quien intercambió hoy los documentos de rigor con el Canciller de Cuba Raul Roa.

El viaje del alto funcionario de la cancillería venezolana a La Habana motivó aquí rumores sobre un próximo restablecimiento de relaciones entre ambos países.

El Presidente Carlos Andrés Perez había declarado en mayo pasado que su gobierno está "abierto para una consideración sobre la reapertura".

Contemporáneamente, el canciller venezolano Efrain Schacht había manifestado que su país es partidario de reanudar relaciones con Cuba.

El Viceministro Cubano de Relaciones Exteriores, Pelegrin Torras, se encuentra ahora en Ca Fácas ostensiblemente para intervenir allí en la conferencia internacional sobre derechos del mar.

Torras y Schacht participaron en la cancillería en Caracas en una ceremonia idéntica de ratificación del tratado contra la piratería) a la cumplida hoy aquí por Roa y Raphael.

Episcopado argentino se reúne para tratar asuntos políticos

BUENOS AIRES- JUNIO 19 (INTER PRESS SERVICE).- La comisión permanente del episcopado argentino inició ayer una reunión extraordinaria bajo la presidencia del titular de la comisión Monseñor Adolfo Tortolo, arzobispo de Paraná, y con la participación de representantes de las 12 provincias eclesiásticas.

Las deliberaciones tienen caracter secreto. Trascendió sin embargo, que se analizarán entre otros asuntos el problema de los refugiados e inmigrantes chilenos.

El matutino "El Cronista Comercial" señaló que "la Iglesia Católica ha tenido hasta ahora una participación más bien pasiva frente a los refugiados. La Iglesia Católica chilena, en cambio, tiene una activa participación en la solución de los problemas que afectan a los perseguidos políticos, a través del comité por la paz, en Chile, organismo de caracter ecuménico.

Agrego al diario que "un obispo chileno se trasladará proximamente a Buenos Aires, para solicitar a la jerarquia católica una efectiva asistencia a los refugiados transandinos, según fuentes eclesiásticas del vecino país."

POR SOLO
Sb. 170
¡LLEVESELA!
(El saldo en pequeñas cuotas)
Licuadoras PHILIPS de vaso irrompible control de "toque pluma" bellos colores
PHILIPS... hay una sola
PHILIPS

PERSIANAS?
CORTINAS?
STORES?
LAMPARAS?
Industrias Decorativas
"MARA"
Teléfono 20065

Jockey Club La Paz
El Directorio del Jockey Club, comunica a la opinión pública que ninguna persona ni entidad ajena a la institución, está autorizada a ofrecer en venta los terrenos que posee en la zona de Calacoto.
EL DIRECTORIO
La Paz, 19 de Junio de 1974.

¿TIENE UNA MOTO? TENGA AHORA UN REMOLQUE MODELO "TUNDRA"
Tenemos un remolque adaptable a su Motocicleta.
Le sirve para:
* PASEAR
* HACER NEGOCIOS
* TRABAJAR
* VIAJAR
LINALE Y WEISS S.A.

acariciante
TALCO de gran lujo con perfume francés
DIER-KISS TALCUM KERKOFF

Ahora, Yardley Cuida mejor su belleza
Yardley
CREMA VITAMINIZADA - CREMAS DE LIMPIEZA - LOCIONES TONICAS Y REFRESCANTES
POLVOS FACIALES - POLVO COMPACTO - LAPICES LABIALES - SOMBRAS

Se realizará estudio global para el desarrollo del Beni

PMA prestará cooperación a 4 proyectos nacionales

El Programa Mundial de Alimentos, organismo dependiente de las Naciones Unidas, prestará cooperación a cuatro proyectos nacionales, relacionados con construcción, habilitación de caminos, asentamiento de colonos y otro de desarrollo conjunto de los departamentos de Tarija y Chuquisaca.

El Programa Mundial de Alimentos envió a nuestro país una comisión que permaneció 19 días y efectuó una evaluación de los resultados de la asistencia que presta a Bolivia.

Durante su permanencia, la misión visitó los departamentos de Chuquisaca, Tarija, Santa Cruz, Potosí y Cochabamba, donde sostuvo entrevistas con representantes de los Comités de Obras Públicas, de la Corporación Boliviana de Fomento, del Servicio Nacional de Caminos y del Instituto Nacional de Colonización. En estas reuniones los miembros de la misión efectuaron estudios para la implementación de los siguientes proyectos:

1.- Desarrollo de los departamentos de Tarija y Chuquisaca en conjunto con el Fondo de las Naciones Unidas para la Infancia (Unicef) y el Programa de las Naciones Unidas para el Desarrollo.

2.- Construcción de caminos vecinales a través del Servicio Nacional de Caminos y de los Comités de Obras Públicas de Chuquisaca Tarija y Potosí.

3.- Rehabilitación de caminos troncales en el Departamento de Santa Cruz conjuntamente con el Comité de Obras Públicas del departamento.

4.- Asentamiento de colonos en la zona de San Julian con asistencia del

4.- Asentamiento de colonos en la zona de San Julian con asistencia del Instituto Nacional de Colonización y USAID.

Asimismo se recomendó la implementación del Proyecto Bol- 734 sobre asistencia alimenticia a las escuelas normales urbanas y rurales.

Según se informó, pese a que Bolivia no se encuentra entre los 25 países de menor desarrollo, es considerado por el PMA como el segundo país prioritario para recibir la ayuda alimenticia de este organismo, en América Latina, siendo Haití el primero.

En el Ministerio de Finanzas, se firmó ayer el convenio para la realización de un estudio global del departamento del Beni, cuyos resultados permitirán sentar las bases para la creación de un "polo de desarrollo" en esa región.

El convenio fue firmado por los Ministros de Finanzas y de Planificación, Jaime Quiroga Matos y Sergio Otero Gómez, respectivamente, por el Presidente del Comité de Obras Públicas del Beni, Cnl. Adolfo Velasco Avila.

En el acto, el Ministro Otero Gómez, dijo que "entre los planes del Gobierno, está lograr el desarrollo de regiones que en estos momentos requieren el apoyo del Gobierno"

Por su parte, el Presidente del Comité de Obras Públicas del Beni, luego de agradecer la firma del contrato que permitirá desarrollar el potencial económico del departamento beniano, afirmó que la entidad a su cargo pondrá todo su empeño "para que los proyectos sean ejecutados con patriotismo"

El costo total del estudio global, aún no determinado será cubierto integramente por el Gobierno a CONEPLAN contratará los servicios de empresas consultoras especializadas que deberán ajustarse a los términos de referencia establecidos para el estudio global.

El primer capítulo se referirá a la realización de un estudio socio-económico de la región, definición de metas y objetivos. El segundo, a la determinación de una estrategia general del desarrollo.

Los capítulos tercero, cuarto y quinto, tratarán la identificación de proyectos, estudios de factibilidad de proyectos prioritarios y fortalecimiento del Comité de Obras Públicas del Beni.

Con la formulación de los términos de referencia, el Consejo Nacional de Economía y Planificación convocará a una licitación a todas las firmas consultoras con experiencia en trabajos profesionales similares.

A su vez, el Comité de Obras Públicas y Desarrollo del Beni constituirá una contraparte con dotada de un mecanismo especial contribuya, en forma agil y dinámica, a la realización del estudio de referencia.

FIRMA DEL CONVENIO.- Un convenio para la realización de un estudio global para el desarrollo del departamento del Beni fue firmado ayer por los Ministros de Planificación. Sergio Otero, y de Finanzas, Jaime Quiroga, y el Presidente del Comité de Obras Públicas del Beni, Cnl. Adolfo Velasco. El gráfico, ilustra un aspecto del acto.

Es posible que el LAB amplíe sus servicios hasta Bogotá

El Ign. Guillermo Bilbao la Vieja informó que desde agosto próximo el Lloyd Aéreo Boliviano aplicará un itinerario incrementando de sus vuelos. El Presidente del LAB explicó que esto será posible con el servicio normal de sus dos aviones jet, uno de los cuales actualmente se encuentra en Colombia donde es sometido a revisión y mantenimiento.

En declaraciones difundidas por el servicio de prensa del Ministerio de Información, Bilbao afirma que será aumentada la frecuencia de vuelos en las rutas que ya tiene establecidas el LAB y que se iniciarán otras nuevas "por ejemplo, la ruta Santa Cruz-Bogotá-La Paz."

El Presidente del LAB estima que el jet boeing 727, matrícula 816, sometido a "overhaul" en los talleres de Avianca en Barranquilla, estará de retorno en La Paz alrededor del día 20 de julio. Aprovechando su viaje a Colombia, la nave efectuó un servicio extraordinario, llevando pasajeros provenientes de La Paz, Cochabamba y Santa Cruz.

SERVICIOS DEL LAB Y AEROLINEAS ARGENTINAS

El Ing. Bilbao la Vieja se refirió también a los acuerdos recientemente aprobados y que están relacionados al servicio del LAB y Aerolíneas Argentinas entre Bolivia y el vecino país. Dijo que el Lloyd Aéreo Boliviano operará en una tercera frecuencia semanal a Buenos Aires y Aerolíneas Argentinas operará en una segunda frecuencia en la ruta Buenos Aires La Paz y en una segunda frecuencia en la ruta Salta-Santa Cruz.

AVIONES FAIRCHILD

Finalmente, el Ing. Bilbao, expresó que los dos aviones Fairchild de la flota del LAB, luego de haber sido sometidos a mantenimiento en sus talleres de Cochabamba, cumplen normalmente sus itinerarios de vuelo en rutas nacionales.

Regulan precios de cemento de tres fábricas nacionales

El Comité de Control de Precios y Calidad de Materiales de Construcción del Ministerio de Urbanismo y Vivienda informó que se regularizaron los precios de cemento de las tres fábricas nacionales, en sus respectivas plazas de producción.

De esta forma, en La Paz, la bolsa costará 45.60 pesos bolivianos; en Cochabamba 45.50 pesos bolivianos y en Sucre 34.00 pesos bolivianos. Los distintos precios se deben a la diferencia existentes en los emplazamientos de las plantas, con relación a las fuentes de materia prima; antiguedad de las instalaciones y equipos ydistancia de las plantas hacia los centros de venta y otras razones de orden tecnico y administrativo. Se aclaró que la diferencia de precios, no tiene ninguna relación con la calidad del producto.

También se informó que están en estudio los precios de otros materiales de construcción, de acuerdo a una planificación programada en el Diagrama de Operaciones N° 1.

El Comité de Control de Precios y Calidad de Materiales de Construcción fue creado mediante Decreto Supremo N° 11305, el 20 de enero de 1974. Tiene carácter interministerial con representantes de la empresa privada y de la Confederación Nacional de Trabajadores de la Construcción.

A la fecha se elabora un proyecto de Decreto para financiar fondos propios para el comité.

Promoción de funcionarios en Ministerio de Urbanismo

El Ministro de Urbanismo y Vivienda, Arq. Germán Ascárraga Jiménez, promocionó ayer a dos nuevas autoridades de ese despacho.

El Arq. César Zumarán Cortés fue designado Director Nacional de Arquitectura, en reemplazo del Arq. Freddy Mariscal Torrelio, quien fue promovido a director ejecutivo del Consejo Nacional de Edificaciones Escolares.

El Arq. Zumarán Cortés era anteriormente director de vivienda.

La otra promoción correspondió al Arq. Hugo Inchausti, que fue designado Director Nacional de Vivienda. Anteriormente ocupaba las funciones de asesor de vivienda

Las dos nuevas autoridades fueron posesionadas ayer en despacho del Ministro Ascárraga Jiménez en presencia del personal que trabaja en esas dependencias.

El Ministro de Urbanismo y Vivienda dijo que la promoción de las dos autoridades significaba que el Ministerio a su cargo sigue y seguirá siendo uno de los más grandes colaboradores del gobierno en bien del desarrollo nacional.

Pidió al personal subalterno que siga prestando a las dos nuevas autoridades toda la cooperación necesaria para la buena marcha del Ministerio.

Cruz Roja verificó buen trato a presos políticos

Una comisión de la Cruz Roja Boliviana informó ayer al Ministro del Interior que el trato a los presos políticos es bueno y que en Bolivia existe respeto a los derechos humanos. Tal apreciación de esa institución ha sido el resultado de la visita que realizó en los dos últimos días a los centros políticos de reclusión de Chonchocoro, Viacha y el DOP.

La Comisión de la Cruz Roja Boliviana, integrada por su Secretaria General, señora Elsa de Peñaranda, y su Administrador, José Chavéz, visitó ayer al Cnl. Juan Pereda Asbún para entregarle un "informe confidencial" sobre la visita realizada a esas prisiones políticas y las entrevistas realizadas con los detenidos.

Ambos delegados de la Cruz Roja declararon poco despues a la prensa que la situación de los presos está garantizada por la permanente vigilancia que ejerce sobre ellos la Comisión Episcopal, a través del R.P. Alejandro Mestre, y que el trato, alimentación y sistemas del régimen carcelario impuestos sobre los presos, fueron verificados en la visita que durante dos dias efectuaron a Chonchocoro, Viacha y el DOP.

Expresaron que los detenidos, que reciben visitas semanales de sus familias, reclaman unicamente la aceleración de sus causas, a fin de recuperar la libertad lo antes posible. Calificaron de noticias exageradas, las publicadas ultimamente en periódicos del interior del país, sobre malos tratos que recibirian los presos políticos.

Señalaron que en su visita, llevaron medicamentos y que el Ministerio del Interior se habia comprometido con la Cruz Roja a facilitar todas las visitas que desee efectuar en lo sucesivo, oportunidad en la que sus comisionados llevarán otros donativos.

Finalizaron su declaración anunciando que una copia del informe entregado al Ministro del Interior, será enviado a la Comisión Permanente de la Cruz Roja Internacional, con sede en Ginebra.

Fue clausurado curso para funcionarios de la Dirección de Renta

Un curso sobre Contabilidad para funcionarios de la Dirección General de la Renta Interna, fue clausurado ayer en el Instituto Superior de Administración Pública.

38 funcionarios recibieron sus certificados de asistencia al curso en el cual se dictaron materias de Contabilidad Básica y Sistema de Comunicaciones.

Hablaron duramente el acto el Director del Instituto Superior de Administración Pública, David Edelman, el Director General de la Renta, Oscar Garcia y un representante de los funcionarios asistentes al curso.

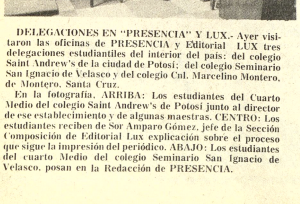

DELEGACIONES EN "PRESENCIA" Y LUX.- Ayer visitaron las oficinas de PRESENCIA y Editorial LUX tres delegaciones estudiantiles del interior del país: del colegio Saint Andrew's de la ciudad de Potosí; del colegio Seminario San Ignacio de Velasco y del colegio Cnl. Marcelino Montero, de Montero, Santa Cruz.

En la fotografía, ARRIBA: Los estudiantes del Cuarto Medio del colegio Saint Andrew's de Potosí junto al director de ese establecimiento y de algunas maestras. CENTRO: Los estudiantes reciben de Sor Amparo Gómez, jefe de la Sección Composición de Editorial Lux explicación sobre el proceso que sigue la impresión del periódico. ABAJO: Los estudiantes del cuarto Medio del colegio Seminario San Ignacio de Velasco, posan en la Redacción de PRESENCIA.

Comisión Social para Migrantes

Urge mejorar condiciones de trabajo en las épocas de cosecha algodonera

(ANF).- La Comisión Social para Migrantes considera que es necesario crear mejores condiciones humanas y de trabajo en la cosecha de algodón, en Santa Cruz, a fin de lograr la participación plena de braceros y evitar pérdidas considerables en la producción nacional.

Esta entidad, integrada oficialmente por la Iglesia Católica y Metodista, formuló sus observaciones luego de una visita a más de ochenta campamentos en el oriente boliviano, de los trescientos existentes para la recolección del algodón.

COSOMI, a través de su Secretario Ejecutivo, el señor Fernando Antezana, reveló que muchas empresas no cumplen fehacientemente los contratos-tipo del Ministerio de Trabajo y la Asociación de Productores de Algodón (ADEPA). La omisión de importantes cláusulas esta creando condiciones de inestabilidad, problemas sociales y de salud de difícil solución inmediata.

CONDICIONES DE TRABAJO

En una mayoría de campamentos los trabajadores no reciben los beneficios del comedor colectivo, menos asistencia sanitaria adecuada. En muchos algodonales hacen labor de sanitarios el capataz o el administrador, con los riesgos consiguientes para la salud del campesino migrante.

Los casos de fiebre amarilla constituyen un grave peligro. Oficialmente se informo de diez internaciones en el Hospital de Santa Cruz y se guarda reserva sobre «cifras bajas en algunas plantaciones.

"Podrían insinuar que estamos contra los positivos propósitos de ADEPA. Nos limitamos a los hechos que hablan por sí. El campesino prefiere emigrar del país, llevándose una imagen negativa del trabajo en el oriente. Y en la Quiaca (Argentina), a diario se observan inmensas caravanas de nativos del valle en busca de ocupación mejor remunerada", señaló Antezana.

Se estima que más de treinta mil personas, incluyendo menores y mujeres de las comunidades rurales de Cochabamba participan en la cosecha de algodón, migración interna lograda con intensa propaganda y el ofrecimiento de beneficios y facilidades en Santa Cruz.

FACTORES NEGATIVOS

Entre los factores visibles para la merma de ingresos del trabajador campesino, se indica la improvisación en los cultivos y las condiciones climatéricas, que no permitieron un desarrollo normal de los capullos del algodón.

Las intensas lluvias del pasado año y la falta de una conveniente infraestructura (caminos de penetración, técnicas de cultivo y mantenimiento de las plantaciones) no permiten incrementar los ingresos de los trabajadores. Los braceros, para cubrir regularmente los cupos establecidos, deben laborar de seis de la mañana hasta las seis de la tarde, sin dejar los campamentos.

A estos factores se agregan los deficientes alojamientos y la falta de agua potable que también ponen en riesgo la seguridad y la salud de los cosechadores. Particularmente en los campamentos del Sur; no tanto en el Norte, donde algunas empresas peruanas hasta brindan leche para que sus trabajadores no declinen la productividad en las jornadas de trabajo.

LIMITACIONES ECONOMICAS

El trabajo de los campesinos está también sujeto a limitaciones de orden económico, como el drenaje del aporte del dos por ciento de sus remuneraciones a la Federación Campesina de Santa Cruz, en tanto que los empresarios para evitar justificados abandonos tienen que retener desde el seis hasta el veinte por ciento de las remuneraciones hasta finalizar la cosecha.

MECANIZACION

Como la demanda de brazos no llega a cubrirse en cada cosecha de algodón, las empresas están importando maquinaria a un costo por unidad de cuarenta mil dólares. Empero, esta mecanización daña la fibra y pone en desventaja la producción nacional. Se habla ahora de la adquisición de otras máquinas más perfeccionadas que costarán sesenta mil dólares.

Aniversario de la Policía

Academia Nacional de Policías 1er. instituto de formación profesional

La Academia Nacional de Policías fue creada por Decreto Supremo de 20 de diciembre de 1922, destinada a la instrucción de los futuros profesionales del orden público, pero no llegó a cristalizar su funcionamiento. Durante la gestión de la Junta Militar que encabezaba el Cnl. David Toro por decreto autorizó su ejercicio a partir del 26 de febrero de 1937. En principio la "escuela de policías" fue comandada por Jefes y oficiales de las FF.AA.

El año 1940 egresa la primera promoción integrada por 41 oficiales con el grado de Subtenientes. Desde su fundación han egresado del instituto 33 promociones de oficiales. Muchos de los postgraduados se especializaron en el exterior. Otros siguieron estudios facultativos en las universidades obteniendo títulos académicos en varias profesiones, que son aplicados en beneficio de la institución.

FINALIDADES

La Academia cumple las siguientes finalidades: formación profesional de oficiales de policía, para la Guardia, Investigación y Tránsito. Formación profesional de guardias, agentes de parada y detectives a través de la Escuela Básica. Habilitación de clases, detectives y funcionarios no profesionales.

Los programas correspondientes al primer curso están orientados al estudio de patrullaje; los del segundo a la formación de investigadores y los del tercero a la complementación integral.

El oficial egresado de la academia, recibe al graduarse el título de subteniente en provisión nacional y se le reconoce su situación profesional como oficial de reserva de las FF.AA. en la especialidad de policía.

REQUISITOS

Este instituto de formación profesional solicita los siguientes requisitos de admisión: Ser boliviano de nacimiento, ser soltero, tener edad no mayor de 22 años y no menor de 18, tener estatura mínima de 1.65; egresantar título de bachiller, aprobar los exámenes físico, médico y psicotécnicos y no haber sido dado de baja anteriormente del instituto por cualquier motivo.

NECESIDADES

Como otros institutos de formación profesional, la Academia confronta múltiples necesidades, teniendo en cuenta solamente el punto de vista educativo. En este sentido requiere mayor vinculación con las organizaciones policiales del mundo. Equipos didácticos de tecnificación, material de enseñanza acorde con la evolución de las ciencias policiales, laboratorios propios, una biblioteca incrementada y más que todo actualizada con textos de la especialidad para trabajos de investigación de alumnos y catedráticos.

DIRECCION

La Academia Nacional de Policías actualmente es dirigida por el Tcnl. Gustavo Bustillos Gallardo, con Comandante del Instituto; Tcnl. Dr. Mario Rada Fernández-Director y Jefe de Estudios y por el My. Guillermo Terán Pereda, como Comandante del Batallón.

ACADEMIA DE POLICIAS.- En la fotografía superior, el edificio de la Academia Nacional de Policías, ubicado en Seggüencoma. Abajo, los cadetes en un acto cívico.

Empresa Azcui se comprometió a reparar fallas de resellado

La empresa constructora Azcui se comprometió a reparar las deficiencias que presenta el resellado asfáltico de las avenidas Arce, del Libertador, Hernando Siles, Roma y Ballivián, luego de que el Alcalde Armando Escóbar Uria hizo observaciones sobre fallas que presenta esa obra. El Gral. Escóbar Uria, tan pronto como reasumió sus funciones de Alcalde, reinició la inspección de obras urbanas para verificar su estado, el avance de trabajos y el cumplimiento de los contratos suscritos entre empresas particulares y la Municipalidad.

En la inspección que cumplió, con sus asesores y técnicos, el Alcalde hizo un recorrido a pie desde San Jorge hasta el final de Calacoto, encontrando en el resellado algunas fisuras, hundimientos y rugosidad en la capa asfáltica. Anunció que la obra no sería recibida por la Alcaldía si la empresa contratista no reparaba esas deficiencias.

Los representantes de la empresa Azcui explicaron que algunas fallas se originan en causas naturales, como las fuertes lluvias que azotaron la ciudad a comienzos de año, y que otras, como las fisuras en la Avenida del Libertador, obedecen a que la carpeta asfáltica fue vaciada sobre las antiguas losas que fueron colocadas para dar mayor solidez al camino.

Respecto a las demás fallas, la empresa Azcui se comprometió a repararlas antes de entregar la obra a la Alcaldía, para el 15 de julio próximo. En los demás tramos del resellado, dicha empresa ofreció arreglar las deficiencias que existen, garantizando que la carpeta asfáltica podrá tener una duración superior a los siete años, pese al intenso y creciente tránsito de vehículos, siempre que la Municipalidad haga un permanente servicio de mantenimiento de la obra.

De otra parte, en los próximos días la empresa Azcui emprenderá el resellado de la plaza Isabel La Católica y el próximo mes entregará el resellado asfáltico ya completo de la Avenida Montes, entre la plaza Pérez Velasco y la calle Echeverría. Desde este punto hasta la Avenida Manco Kapac, la obra todavia no será emprendida debido al proyecto próximo a ejecutarse de la Autopista a El Alto, cuyo punto de partida estará en el sector mencionado.

EL ALTO

La Compañía Boliviana de Ingeniería se compromete a emplear un mayor número de obreros en los trabajos de reparación del camino asfaltado a El Alto, ante una observación hecha por el Alcalde, a fin de que esa ruta principal caminera sea rehabilitada lo antes posible.

Sin embargo, según explicación de los ingenieros municipales, en esta primera etapa de trabajos, existe imposibilidad de realizar en forma acelerada las obras debido a que estas encaran unicamente las fundaciones del camino, gravemente afectado durante la pasada época de lluvias en el tramo comprendido entre la Fábrica Said y el puente de Villa Victoria.

Actualmente se construyen nueve contrafuertes, muros de contención y una cortina de hormigón armado destinada a dar mayor solidez al camino. Se realizan excavaciones de más de diez metros de profundidad, para encontrar terreno firme donde asentar los pilotes de mamposteria. En las excavaciones se han encontrado ojos de agua, provenientes de vertientes y de corrientes subterráneas, que dificultan la ejecución de los trabajos. En muchos de esos ojos de agua se han hallado grandes pedrones que deben ser partidos, para su extracción, utilizando combos y cinceles, ya que el empleo de explosivos resulta peligroso porque podria afectar la estabilización del terreno y poner en peligro las numerosas viviendas de la Avenida República.

ALCANTARILLADO

El Alcalde Escóbar Uria visitó varias obras de alcantarillado que se instalan en la zona de Villa Nueva Potosí y en la avenida Quintanilla Zuazo. Recomendó el Alcalde la mayor celeridad de esos trabajos y dispuso, ademas, que algunos riachuelos de la zona mencionada en primer término, ya canalizados, sean cubiertos a fin de habilitar la superficie para el paso de vehículos.

Está concluído proyecto de ley de la educación normal

ANF.- Una comisión especial ha concluido la elaboración del proyecto de la Ley de Educacion Normal. Integrada por los sectores nacionales de educación, la comisión trabajó desde enero pasado, plasmando su tarea en un documento que consta de 500 artículos, relacionados con una reforma en el sistema de educación normal en el país.

Según declaraciones de integrantes de la comisión, los cambios estructurales propuestos por el proyecto de la nueva Ley de Educación Normal se refieren a varios aspectos, entre ellos los de evaluación, especialidades docentes y vigencia de un sistema de créditos, parecido al existente en la Universidad Boliviana.

El Sr. Jorge Rivera, Consultor de la Dirección de Educación, informó además, que el costo de dicho estudio fue mínimo, debido a que participaron las mismas autoridades educativas.

El anteproyecto será presentado primero al Consejo Técnico de la Dirección General de Educación y posteriormente al Consejo Técnico del Ministerio de Educación y Cultura.

Los informantes indicaron que hasta el mes de Agosto el proyecto de la Ley de Educación Normal será presentado al gabinete para su aprobación.

Curso sobre "manejo de la fertilidad" en el Hospital Obrero

Se inició un curso sobre "Avances en el manejo de la fertilidad", en el Hospital Obrero de esta ciudad. Está a cargo de un grupo de especialistas de los Estados Unidos.

Durante diez días se desarrollará un programa de conferencias, dictadas por profesores de la Escuela de Medicina de la Universidad de Saint Louis.

El grupo de profesores norteamericanos está presidido por el Dr. Arpad I. Csapo e integrado por los especialistas Ernest R. Friderich, Jacques P. Sauvage, Min Shinang Kao, Laurence E. Maze, James D. Jones y James C. Warren.

El Departamento de Enseñanza del Hospital Obrero hizo saber que un considerable número de profesionales y estudiantes de medicina concurre al curso.

Se ha considerado que los resultados serán de beneficio para la ciencia médica del país.

COOPERACION

Los médicos visitantes donaron al Hospital Obrero un instrumento denominado "Laparatoscopio". Ese instrumento permite visualizar la cavidad abdominal mediante una pequeña incisión y hacer observaciones y análisis que generalmente evitan la intervención quirúrgica.

Las autoridades del Hospital Obrero elogiaron el gesto de los donantes y resaltaron la importancia que tiene este instrumento para el diagnóstico médico.

ROPA INTERIOR B.V.D. PIJAMAS

CINE CLUB JUVENIL "LA PAZ"
"2001 Odisea del Espacio"
DIR: STANLEY KUBRIK
INT: KEIR DURLLEA
GARY LOCKWOOD
PRO: ANGLO - AMERICANA.
Sábado hrs. 9.30
Cine Teatro 16 DE JULIO

Vacaciones de invierno en el valle de SAPAHAQUI
Reservaciones Telf. 63808.

BANCO DE LA PAZ S. A.
Requiere local céntrico para iniciar sus actividades.
Dirigir ofertas a casilla 2026 La Paz.

JOVEN ECONOMISTA
Con conocimientos comerciales, precisa importante firma comercial. Buen sueldo y amplias posibilidades de acuerdo a capacidad. Escribir enviando curriculum vitae a Casilla 4193.

FF.AA. no permitirán politización en campo

SANTA CRUZ, 19 (PRESENCIA) - "Ningún partido político puede arrogarse el derecho de hacer proselitismo absorbente en el agro", dijo aquí el general Julio Pérez Chacón, durante una reunión con el Ministro de Asuntos Campesinos coronel Alberto Natusch y dirigentes de diversos organismos campesinos del departamento.

En esa ocasión se reactualizó la vigencia del pacto "militar" campesino" en este departamento. Los dirigentes del agro denunciaron que los partidos políticos están creando una especie de división en el campo atribuyéndose mayoría.

Pérez Chacón, comandante de la VIII División de Ejército que en días pasados exteriorizó su lealtad al gobierno del general Hugo Banzer es, a su vez, coordinador militar en el departamento. Indicó que las Fuerzas Armadas évitarán por todos los medios a su alcance que se explote y trafique con los trabajadores del agro.

Reconoció que las Fuerzas Armadas están actualmente empeñadas en impedir que se sectarice la población campesina desde el punto de vista político. "No permitiremos que se politice", dijo el militar.

La reunión se realizó en las instalaciones de la Federación Departamental de Excombatientes de la Guerra del Chaco, donde el Ministro de Asuntos Campesinos escuchó planteamientos sobre necesidades del campo y expresiones de preocupación por la abierta actividad proselitista y partidaria que se está realizando en zonas rurales.

El coronel Natusch, aseguró que cada uno de los puntos merecería un estudio especial, pero que para facilitar su labor deberían elevarse los planteamientos en forma escrita.

UNIVERSIDAD TECNICA

Daniel Aguilera, en nombre de los campesinos de Santa Cruz, pidió al Cnl. Natusch que el gobierno realice estudios para concretar una vieja aspiración de los agricultores: La creación de una Universidad Técnica en Vallegrande, destinada a la formación de técnicos medios entre los campesinos.

El pedido fue respaldado inmediatamente por la Federación Departamental de Campesinos. Vallegrande, en años anteriores, había manifestado su interés en ser sede de la Universidad Técnica. La Alcaldía de esa provincia ofreció la donación de terrenos.

Otros planteamientos se refieren a la necesidad de una revisión constante de contratos de parte del gobierno, para labores de zafra de caña y recolección de algodón. Se pidió que no se repitan las irregularidades producidas durante la vigencia de "Promigra".

Los campesinos productores de caña plantearon al gobierno la liberación de impuestos arancelarios a la importación de camiones para el traslado del producto hasta los ingenios azucareros. Indicaron que con un 30 por ciento de liberación la importación se haría factible y miles de campesinos se beneficiarían puesto que actualmente el costo de los fletes es, a veces, mayor que los costos de producción de la materia prima.

El Ministro Natusch continuará en este distrito hasta el domingo. En los días que lleva, ha sostenido reuniones con productores de algodón, de trigo, soya y caña; ha analizado los problemas forestales juntamente con personeros de la Cámara Nacional Forestal y se reune con representantes de los organismos vinculados a la actividad agropecuaria del departamento.

NUEVAS AUTORIDADES DE U.M.S.A.- El Dr. Jorge Siles Salinas (derecha) y el Ing. Rolando Sahonero son vistos cuando, ayer, juraban sus cargos de Rector y Vicerrector, respectivamente, de la Universidad Mayor de San Andrés.

Rector Siles Salinas:

"Deben acabar la deficiencia y la irresponsabilidad en UMSA"

"La deficiencia y la irresponsabilidad deben acabar en la Universidad Mayor de San Andrés", dijo el nuevo Rector de nuestra principal institución académica. Dr. Jorge Siles Salinas, cuando, anoche, fue posesionado en ese cargo, juntamente con el Vicerrector Ing. Rolando Sahonero.

Las nuevas autoridades de San Andrés, que acudieron a la sede del Consejo Nacional de Educación Superior para jurar a sus cargos, coincidieron en manifestar que la crisis universitaria requiere para ser solucionada, el concurso de todos, el desprendimiento en el trabajo intenso y creador, la comprensión y el respeto mutuos para lograr la máxima superación y dignificación de la Universidad.

Hicieron un llamado a las conciencias de buena voluntad para la consecución de esos objetivos, en el entendido de que las instituciones académicas constituyen el porvenir de la nación, por lo que, consideraron, que no pueden estar supeditadas a ningún exclusivismo mezquino.

LA CEREMONIA

Eran las 19.oo horas cuando en el salón de actos del CNES comenzó la ceremonia de posesión del Rector y del Vicerrector de la UMSA.

El Presidente de esta entidad, Ing. Miguel Tejada Velasco, pronunció en discurso.

Además de los vocales del CNES, se hallaban presentes en el acto el Ministro de Industria y Comercio, en su calidad de representante del Presidente de la República, el ex-Presidente Luis Adolfo Siles, los Rectores de las Universidades Católica Boliviana y Tomás Frias, de Potosí, representantes de las asociaciones de Prensa y Radio, académicos, funcionarios y estudiantes universitarios.

El Ing. Tejada Velasco, al referirse al papel que tiene la Universidad en la orientación y formación de la comunidad nacional, expresó su esperanza de que la posesión de las nuevas autoridades de la UMSA coadyuve a la consolidación de la reforma universitaria.

Exaltó los atributos profesionales e intelectuales del Dr. Jorge Siles y del Ing. Rolando Sahonero. Destacó sus aportes a la Universidad y lo que pueden dar en procura de su mejoramiento, especialmente porque -añadió- son conocedores e inspiradores de la reforma y sus propósitos.

Hizo referencias a la que calificó "grata experiencia de las manifestaciones del estudiantado" que dieron a conocer -dijo- su anhelo de superación.

El Presidente del CNES tuvo a su cargo la toma del juramento y la colocación de las bandas distintivas a las nuevas autoridades.

INTEGRACION UNIVERSITARIA

El Dr. Siles dijo que el acto constituía un nuevo hito que, al cabo de una crisis que había sido superada por principios de comprensión, buena voluntad y afán de superación, comprometía a emprender una nueva etapa en la vida de la UMSA.

El Dr. Siles Salinas se felicitó porque esta misión se iniciaba con los mejores auspicios. Citado el hecho de que los diálogos que había iniciado ayer con profesores y estudiantes le permitían llegar a la conclusión de que se podrá trabajar más y mejor.

Afirmó que la Universidad no debe llevar su acción dentro de un "exclusivismo mezquino" que provoque la prescindencia de los estudiantes o de los profesores, sino que la labor debe ser conjunta porque de lo contrario se cae en graves deformaciones.

"La Universidad equivale a integración", añadió; esa premisa que está en los propósitos iniciales de la reforma, a cuya elaboración había contribuido y "sufrió una serie de alteraciones que ocasionaron protestas y su alejamiento de la Comisión Nacional de Reforma Universitaria".

El nuevo Rector afirmó que la reforma no es simple vocinglería, es trabajo de gabinete, de investigación en favor de la ciencia y de la formación integral de los hombres, sobre lo anterior radica el futuro de la nación.

Hay necesidad de convivencia y concordia, pues la integración también significa unificación de propósitos y metas.

El Dr. Siles reprochó que, con frecuencia, se ha halagado al estudiantado con intereses particulares o de "banderíos políticos", dándose la paradoja de que, en realidad, se los maltrata ya que no se hace nada para favorecerlos en su formación académica.

Pidió que se afronten los problemas con amplitud, con sinceridad y con autenticidad universitaria, aspectos que, son esenciales para que no se produzcan deficiencias administrativas. Expresó que "en la UMSA hay muchisimas deficiencias y hay irresponsabilidades", enfatizando que "eso tiene que terminar mediante el abandono de las desidia y la pereza para reemplazarlas por estímulos mutuos y poder cumplir con las aspiraciones del pueblo"

POLITICA

El Rector Siles Salinas expresó el criterio de que los estudiantes "no deben estar totalmente al margen de la política, por lo mismo que son jovenes, están imbuidos de un sano idealismo y se preocupan por los intereses del país". Añadió que no sería acertado alejar una buena preocupación por la política, pero que esta preocupación debe estar asistida y alimentada por la ciencia. "Hay que hacer ciencia política y no una política barata y demagógica", concluyó cuando, después de la ceremonia, brindó unos minutos a los periodistas.

El Vicerrector Sahonero expresó conceptos parecidos a los anotados anteriormente y destacó que en las circunstancias críticas de la Universidad son necesarios el esfuerzo común y el sacrficio máximo, pues se trata de una institución que representa el ser de la patria.

Bolivia planteará su derecho al mar en Reunión de Caracas

Bolivia planteará su derecho al Pacífico ante la Conferencia Mundial sobre Derechos del Mar, según anticipó nuestra Cancillería, que ya dio las instrucciones precisas a la delegación boliviana presidida por el ex-Canciller Gustavo Medeiros Querejazu que participará en dicha reunión internacional.

La Conferencia tratará fundamentalmente el derecho que asiste a las naciones para beneficiarse con las riquezas marítimas. Bolivia, al respecto, según se supo, presentará tres ponencias en relación al motivo central de la reunión.

La Conferencia discutirá el siguiente temario: mar territorial, archipiélagos, estrechos, zona económica, mar patrimonial, plataforma continental, Estados sin litoral y Estados de geografía desfavorable; investigación científica, conservación del medio marino, pesquería en alta mar, capacitación y transmisión de tecnología, acuerdos regionales, régimen y mecanismos internacionales de los fondos marinos y asuntos relativos al reglamento de la Conferencia.

Las labores serán desarrolladas en doce subcomisiones, en las que participarán los miembros de la delegación boliviana.

Bolivia planteará su problema marítimo en el punto del temario relativo a "Estados sin litoral", haciendo referencia a su situación de mediterraneidad impuesta por una guerra de agresión y a las desventajas provocadas por tal situación, tanto en lo relativo a su falta de vinculación marítima con el resto del mundo, como a los mayores precios de mercaderías que deben ser pagados al no disponer de un puerto propio de desembarque.

Según se indicó en la Cancillería, el alegato y las ponencias de Bolivia sólo se harán conocer una vez presentados al seno de la Conferencia internacional, que se inicia hoy en Caracas.

LA REUNION

CARACAS, 19 (AP) - La Tercera Conferencia Mundial sobre Derechos del Mar se inicia el jueves con pocas esperanzas en que las 150 naciones asistentes puedan ponerse de acuerdo sobre el aspecto fundamental de la agenda: la extensión de los mares territoriales.

La conferencia podría constituir un duelo entre las dos superpotencias Estados Unidos y la Unión Soviética, de una parte, y la mayoría de los países en vía de desarrollo, apoyados por la China comunista, que de alguna u otra forma reclaman soberania sobre los mares adyacentes a sus costas hasta en 200 millas náuticas.

Soviéticos y norteamericanos alegan que aceptar 200 millas de mar territorial sería dejar el 70 por ciento de los mares bajo jurisdicciones nacionales, lo cual afectaría gravemente el principio tradicional de libre navegación en alta mar. Las dos superpotencias apenas aceptarían como máximo 12 millas de mar territorial.

Algunos países latinoamericanos, encabezados por Colombia, México y Venezuela han propuesto una fórmula intermedia que garantiza a los países ribereños soberanía económica sobre los recursos marinos en una extensión de 200 millas, pero deja abiertos los mares y los espacios aéreos a la libre navegación de barcos y aviones. Es la tesis del mar patrimonial.

Dentro del mar patrimonial se mantiene el mar territoriaal de 12 millas, zona sujeta a restricciones para la navegación de buques extranjeros.

La fórmula del mar patrimonial, adoptada en 1972 en Santo Domingo, después de una serie de reuniones de los países de la Cuenca del Caribe, será presentada en estos términos:

"El Estado ribereño ejerce soberanía sobre los recursos naturales, tanto renovables como no renovables, que se encuentren en las aguas, en el lecho y en el subsuelo de una zona adyacente al mar territorial, cuyo límite exterior no puede exceder a las 200 millas náuticas partiendo de las líneas de base aplicables desde las cuales se mide el mar territorial".

A pesar de que esta solución se acerca bastante al mar territorial de 200 millas que han proclamado Ecuador, Perú, Chile, Argentina y Brasil, no goza del respaldo de estas naciones, aunque es mirada "con simpatía".

No hubo movilización militar en zona fronteriza con Chile

Autoridades del Ministerio de Defensa Nacional desmintieron categóricamente que las Fuerzas Armadas hubieran ordenado la movilización de tropas a la frontera con Chile. El desmentido de las autoridades militares, obedeció al hecho de que ayer circularon insistentes versiones de que efectivos del ejército boliviano habrían sido movilizados a la frontera chilena. Tales versiones -afirmaron las autoridades militares- son interesadas y tienen el propósito de crear un permanente ambiente de zozobra. Por lo demás, esas autoridades afirmaron que los altos mandos militares realizan actividades rutinarias y que no hubo reuniones de emergencia, como las que lógicamente involucraría una movilización de tropas.

Existe preocupación en la Comibol por baja producción

Existe preocupación en altas esferas de la Corporación Minera de Bolivia por la baja producción en varios centros mineros que funcionan bajo su administración. Esta preocupación fue transmitida a miembros de la Federación Sindical de Trabajadores Mineros, en una reunión que se realizó el martes en la Gerencia de Comibol.

Según se informó a la prensa, ejecutivos de la Corporación citaron a miembros de la Federación para hacerles conocer varios problemas relacionados con la producción de minerales.

Dirigentes de los trabajadores tomaron nota de todo lo tratado en la reunión e hicieron conocer que hoy, en una sesión de su Comité Ejecutivo efectuarán una análisis de este problema para sacar sus propias conclusiones.

Antes de que concluya la reunión en la Corporación Minera de Bolivia, se planteó a los dirigentes de la FSTMB la necesidad de realizar una reunión nacional con sindicatos de base para tratar el problema mencionado.

TRABAJADORES PASIVOS

Dirigentes del Comité Ejecutivo de la máxima organización de trabajadores mineros sostendrán hoy otra reunión con funcionarios del Instituto Boliviano de Seguridad Social. En la oportunidad tratarán varios problemas pendientes, entre ellos la situación de los trabajadores pasivos y el incremento de sus rentas. Los dirigentes también plantearán la necesidad de que los trabajadores pasivos reciban una compensación pendiente desde octubre del pasado año.

Estudiantes de San Ignacio de Velasco en gira por La Paz

Dieciseis estudiantes del colegio Seminario de San Ignacio de Velasco, encabezados por el profesor Arturo Añez Rivero se encuentran en La Paz.

Antiayer visitaron las oficinas de "PRESENCIA" y la Editorial "LUX" con el objeto de informarse sobre el proceso que se sigue para la impresión de un periódico.

Los alumnos del colegio Seminario de San Ignacio de Velasco, se mostraron satisfechos al ver que el país cuenta con sistemas modernos de impresión que ayudan a aumentar el prestigio del periodismo nacional.

Los visitantes agradecieron por la información recibida en nuestras oficinas; a nombre de la delegación, el profesor Añez Rivero hizo entrega de un hermoso cenicero de Corechi al Director de esta casa periodística.

DONACION.- La oficina de Normas y Tecnología del Ministerio de Industria y Comercio, recibió ayer la donación de un apreciable lote de libros de su similar norteamericana. En la sencilla ceremonia, estuvo presente el titular de esa cartera gubernamental, Cnl. Miguel Ayoroa.

En la oportunidad, el Dr. Steffen Peisel, Jefe de la Oficina de Relaciones Internacionales del National Bureau de los Estados Unidos, hizo entrega de los libros especializados sobre pesas y medidas, de mucha utilidad para la industria. El Director de la Oficina de Normas y Tecnología, Daniel Donoso Torres, resaltó esta cooperación que, dijo, será valiosa para el trabajo del departamento a su cargo.

Banzer afirmó que sólo...

(Viene de la página 1)

Presidente comentó que "ese argumento de los revoltosos es absolutamente falso, Son mentiras"

Aseveró el Gral. Banzer que su gobierno está conforme con el esquema del Frente Popular Nacionalista, señalando que Falange Socialista Boliviana no ha planteado en forma oficial el marginamiento del MNR del esquema de gobierno, como consecuencia del golpe subversivo develado a comienzos de mes. Admitió, sin embargo, que internamente en FSB se habría conversado sobre tal planteamiento. "Soy partidario del equilibrio político", reiteró el Presidente de la República.

El Presidente Banzer anunció que la oficialidad de las Fuerzas Armadas planteó la necesidad de superar deficiencias en la Institución, en lo relativo al aspecto social, de salud y sobre técnica de la carrera de las armas.

"Poco a poco vamos a ir mejorando, especialmente en los aspectos social y de salud, por cuanto las Fuerzas Armadas han sido abandonadas en el pasado", dijo el Gral. Banzer.

El Mandatario, finalmente, expresó que el golpe conjurado el pasado día 5, obedecía a "posiciones carentes de fundamento, como hemos analizado con Jefes y Oficiales de la Séptima División Académica de Ejército."

Solicitud a favor de Manuel Morales

El Sindicato de Médicos y Ramas Afines de la CNSS, ha dirigido un oficio al Ministro del Interior pidiendole el retorno al país del Presidente de la Confederación Nacional de Profesionales.

Afirman que Manuel Morales fue desterrado por haber ejercitado una función netamente profesional, "hecho que consideramos injusto desde el punto de vista del ejercicio normal de los derechos ciudadanos que están garantizados por las prescripciones que rigen la vida institucional del país".

La nota de los médicos de la CNSS termina aclarando que la entidad es ajena a todo objetivo político y que la solicitud es planteada desde el plano estrictamente profesional.

—ESTUDIO.- El Ing. John Robinson, de la Organización Mundial de la Salud, entrega al Ministro de Urbanismo y Vivienda, Arq. Germán Azcárraga Jiménez, el estudio sobre agua potable y alcantarillado del país, elaborado por una misión compuesta por ingenieros y técnicos del Banco Mundial y la Organización Mundial de la Salud.

FUE ENTREGADO ESTUDIO SOBRE AGUA POTABLE Y ALCANTARILLADO DEL PAIS

Una misión compuesta por ingenieros y técnicos del Banco Mundial y la Organización Mundial de la Salud entregó ayer al Ministro de Urbanismo y Vivienda, Arq. Germán Azcárraga, el estudio sobre agua potable y alcantarillado para el país.

El Ing. John Robinson, de la Oficina de la Organización Mundial de la Salud, con sede en Ginebra, fue quien hizo la entrega del estudio.

De acuerdo a informaciones oficiales, el Banco Mundial y la OMS realizaron el estudio a requerimiento del gobierno de Bolivia, mediante el Ministerio de Urbanismo y Vivienda.

Los objetivos de dicho estudio son mejorar el aspecto institucional; preparar un plan nacional de agua potable y alcantarillado en el orden urbano y rural, y llevar a cabo un programa de inversiones a corto, mediano y largo plazo.

El estudio entregado por el Ing. Robinson consta de dos volúmenes. Deberá ser sometido a consideración de las autoridades nacionales que se pronunciarán al respecto hasta mediados del próximo mes de septiembre, fecha en que la misión retornará al país para discutir, complementar y definir las conclusiones y recomendaciones del estudio.

El Ing. Robinson señaló que el grupo asesor del Banco Mundial y la OMS estuvo en Bolivia un mes y medio, tiempo en el cual se realizó el estudio con la participación de profesionales bolivianos.

La preparación del mencionado documento se realizó sin costo alguno para el gobierno boliviano, por cuanto forma parte de un programa de cooperación técnica del Banco Mundial y la Organización Mundial de la Salud a nuestro país.

A nombre del gobierno, el Ministro Azcárraga Jiménez agradeció el trabajo de la misión, indicando que es de mucha importancia para el país ya que permitirá solucionar los problemas de agua potable y alcantarillado que confronta la población nacional.

Indicó que se pondrá especial empeño para llevar a la práctica todas las recomendaciones contenidas en el estudio.

Reglamentación definitiva para pago del aguinaldo de "Fiestas Patrias"

Mediante Decreto Supremo aprobado el 10 de junio del presente año, el gobierno reglamentó el pago del aguinaldo patriótico a todos los trabajadores del país.

El citado Decreto Supremo que recién ayer fue dado a conocer a la prensa, señala lo siguiente:

DECRETO SUPREMO Nº. 11510

GRAL. HUGO BANZER SUAREZ

Presidente de la República.

CONSIDERANDO:

Que, mediante los Decretos Supremos Nos. 10965 de 10 de julio y 11028 de 17 de agosto de 1973,respectivamente, se ha instituido y ampliado el Aguinaldo de "Fiestas Patrias", con carácter general y permanente para todos los Trabajadores Activos y Pasivos del Sector Público y Privado que perciben remuneraciones en Moneda Nacional.

Que, durante la gestión pasada, se han dictado varias disposiciones legales para el pago de dicho Aguinaldo, siendo necesario establecer una sola norma general que regule la percepción de este beneficio y determine las fuentes de financiamiento.

DECRETA:

Artículo 1º.- El Aguinaldo de "Fiestas Patrias", Sueldo 14 o Bono Patriótico, instituído por los Decretos Supremos Nos. 10965 de 10 de julio y 11028 de 17 de agosto de 1973, a partir de la fecha tendrá la denominación genérica de Aguinaldo de "Fiestas Patrias" y será otorgado con carácter general y permanente a todos los trabajadores Activos y Sector Pasivo de la Administración Pública y Privada que perciben remuneraciones en moneda nacional.

Artículo 2º.- Este Aguinaldo será cancelado una sola vez entre los meses de junio y julio de cada año por un monto equivalente a un sueldo mensual, incluídos los beneficios colaterales con excepción de los Subsidios pre-familiares, matrimoniales, familiares, de lactancia, de sepelio y el subsidio del Hogar, y estará exento de todo gravámen y cotización con excepción del 1% para la Junta Nacional de Desarrollo Social.

Artículo 3º.- El pago del "Aguinaldo de Fiestas Patrias" a los trabajadores activos y pasivos del Sector Público y Privado será financiado por cada organismo con cargo a sus respectivos presupuestos.

Artículo 4º.- El beneficio del "Aguinaldo de Fiestas Patrias", será cancelado por duodécimas, debiendo computarse para efectos de cálculo el período comprendido entre el 1º de julio y el 30 de junio y en base al promedio del haber de los tres últimos meses (abril-junio).

Los funcionarios que durante el periodo (julio-junio) hubieran prestado servicios en distintas reparticiones, deberán percibir este beneficio por duodécimas en los lugares donde trabajaron.

Artículo 5º.- Aquellos trabajadores que no figuran en planillas y que están considerados como Empleados No Permanentes, percibirán este beneficio en las mismas condiciones que los funcionarios regulares.

Los trabajadores del Sector Público sujetos a contrato se regirán a las cláusulas estipuladas en los respectivos contratos.

Artículo 6º.- El Aguinaldo de "Fiestas Patrias" reconocido a los jubilados del Sector Público y privado, así como Rentistas del Sector Pasivo será cancelado en la proporción de una renta vitalicia o pensión jubilatoria mensual.

Artículo 7º.- Para el Sector del Magisterio Fiscal se tendrá la reglamentación establecida en la Resolución Interministerial Nº. 787/73 de 4 de junio de 1973.

Artículo 8º.- Se prohibe la percepción doble de este beneficio.

Artículo 9º.- Quedan derogados los Decretos Supremos 10888 de 1º. de junio de 1973, 10965 de 10 de julio de 1973. 11028 de 17 de agosto de 1973, 11097 de 28 de septiembre de 1973, Resolución Ministerial Nº 639 de 29 de mayo de 1974 en todas sus partes contrarias ala presente disposición legal.

El señor Ministro de Estado en la Cartera de Finanzas, queda encargado de la ejecución y cumplimiento del presente Decreto.

Es dado en el Palacio de Gobierno de la ciudad de La Paz, a los diez días del mes de junio de mil novecientos setenta y cuatro años.

Comienza "temporada alta" del turismo

Como consecuencia de la llamada "temporada alta", desde la segunda quincena de junio hasta septiembre, se incrementará la llegada de turistas al país, anunció el Director Nacional de Turismo, Juan Lucio.

Durante este periodo llega al país el mayor número de turistas, procedentes de diversas regiones del mundo, como ser Europa, Estados Unidos y algunos países de latinoamérica.

Lucio informó que la capacidad hotelera del país se hizo pequeña frente a la corriente de visitantes que llegan al país, especialmente en la temporada alta, por lo que se aguarda con expectativa que se concreten los diversos proyectos hoteleros que se encaran en varias zonas del país.

El año pasado la corriente turística dejó alrededor de once millones de dólares en el país, cifra jamás recogida por la llamada industria sin chimeneas.

Se normalizaron clases en UMSA

Una efectiva reiniciación de las clases se produjo ayer en la Universidad Mayor de San Andrés como consecuencia de la suspensión de la huelga estudiantil.

Sólo en algunos casos la reiniciación de las labores no fue total, debido a reuniones de estudiantes y profesores, pero se anunció que a partir de hoy se normalizarán los trabajos.

Los horarios se cumplieron normalmente y con gran afluencia de estudiantes a las aulas.

Subió en 5 % consumo interno de hidrocarburos refinados

Durante 1973, Yacimientos Petrolíferos Fiscales Bolivianos vendió en el país un promedio de 12.570 barriles por día de productos elaborados, cifra que comparada con la del año anterior deja advertir un incremento del cinco por ciento.

Según datos contenidos en la Memoria 1973 de YPFB, del total de productos cuatro son los que tienen relevancia en las ventas: la gasolina corriente, el kerosene, el diesel y el fuel oil que, en relación al total de ventas de los hidrocarburos refinados nacionales, significan el 35, el 20, el 15 y el 16 por ciento, respectivamente, porcentajes que sumados constituyen el 86 por ciento del total de ventas.

Las ventas de cada producto con relación a las de 1972 dan las siguientes cifras: la gasolina corriente muestra un incremento de sólo 1.8 por ciento; la gasolina extra de 35.1 por ciento; la gasolina super-extra de 5.5 por ciento; el kerosene de 8.6 por ciento; el diesel de 13.2 por ciento; el gas licuado de 44.7 por ciento; aceites industriales de 13.7 por ciento; aceites automotrices de 4 por ciento; grasas de 19.9 por ciento; fuel oil de 0.3 por ciento; gasolina de aviación 80 (producto nacional de 32 por ciento; jet fuel de 20 por ciento; y gasolina de aviación 100-1230 (importada) 0.5 por ciento.

PRODUCCION DE REFINERIAS

La producción de las refinerías de YPFB durante 1973 fue la siguiente: petróleo crudo elaborado, 879.700 metros cúbicos, utilizados en la producción de 360.300 cúbicos de gasolinas; 157.400 metros cúbicos de kerosene; 134.900 metros cúbicos de diesel oil; 165.600 metros cúbicos de fuel oil; 23.600 metros cúbicos de jet fuel; se produjo también 22.600 metros cúbicos de gas licuado.

NUEVO DIRECTOR DE CONES.-- El Arq. Freddy Mariscal Torrelio fue posesionado ayer, como Director Ejecutivo del Consejo Nacional de Edificaciones Escolares (CONES). El acto se realizó en el Ministerio de Educación ante cuyo titular prestó su juramento. Asistieron a este acto el Ministro de Urbanismo y Vivienda, Germán Azcárraga, personeros de CONES e invitados especiales. Mariscal desempeñaba hasta la fecha el cargo de Director del Grupo Nacional de Desarrollo, organismo dependiente de Urbanismo.

Reemplaza en esas funciones al Arq. Alberto Contreras Ruiz, quien presentó renuncia al cargo, por razones de salud. Azcárraga, a tiempo de felicitar por su designación a Mariscal Torrelio, dijo: "Es un elemento de reconocida capacidad, vinculado a CONES, lo que hace que su gestión sea eficiente. Queremos que en el futuro CONES tenga la supremacía de la política de edificaciones escolares en el país". Por su parte el Arq. Mariscal agradeció la designación comprometiendo su concurso para lograr mejores condiciones materiales para la educación boliviana.

Los exámenes de ascenso para maestros fueron postergados

Los exámenes de competencia y concurso de méritos para optar las direcciones de establecimientos escolares, que se debían realizar el 24 del presente mes, fueron postergados hasta nuevo aviso por disposición de las autoridades educativas.

Julio Loayza Irahola, Director General de Educación, en declaraciones a este matutino afirmó que la razón para esta postergación es la imposibilidad de presentar expedientes en el plazo de inscripcion, debido a que esos documentos se encuentran en las oficinas del Escalafón Nacional del Magisterio Fiscal, siguiendo el trámite para el ascenso a la categoría "O".

Indicó que llegaron a su despacho, arguyendo esa razón, numerosas solicitudes de profesores para la postergación de esas pruebas, "Mi despacho-dijo-,considerando justo el pedido de los maestros, que quedarían marginados de participar en el concurso, perdiendo de este modo la posibilidad de ser directores, ha visto necesaria la postergación de esas pruebas".

Anunció que los exámenes para inscripción en el esclafón, declaratoria de titulares por antiguedad y ascenso de categoría, en las áreas urbanas y rural, se iniciarán a partir del primero de julio.

Cotización de minerales

Nueva York, 19 (AP).- Precios de materias primas hoy:

Antimonio 2.25 dólares la libra, Nueva York

Cobre 85 5/8-87 centavos la libra, Connecticut

Plomo 21 1/2-24 1/2 centavos la libra, Nueva York

Cinc 34 1/2-36 centavos la libra, San Luis

ESTAÑO 4.60 3/4 dólares la libra, Nueva York

Mercurio 340.00 dólares el frasco, Nueva York

Plata extranjera 4.800 dólares la onza, Nueva York

Oro, 155.80 la onza, Nueva York.

REUNION.-- Con la participación de empresarios gráficos, industriales e importadores de papel, ayer se realizó en la Cámara Nacional de Industrias la reunión sectorial de la actividad gráfica y del papel.

El tema principal del encuentro fue las dificultades que se confronta en el aprovisionamiento de materias primas y los efectos de la crisis inflacionaria internacional que repercute en el constante alza de las cotizaciones. Las conclusiones de la reunión serán conocidas hoy.

Concierto de cámara del cuarteto "Melos"

Entrevista con Wilhelm Melcher

Por CAMILA DE VILLALPANDO

Los frutos de una labor cultural como la que regularmente despliega el Instituto Cultural Boliviano Alemán en nuestro medio, estuvieron magníficamente representados en el concierto del lunes pasado en el Teatro Municipal.

Cuatro jóvenes músicos de una orquesta de la ciudad de Stuttgart, resolvieron hace unos años reunirse en un cuarteto de cuerdas, dedicándose desde entonces de lleno al estudio e interpretación de la música de cámara.

Las obras elegidas en este concierto corresponden a tres etapas históricas de características estéticas, estilísticas e interpretativas muy diferentes, que presentan a la vez individualidades de distinto y peculiar interés.

La ejecución de las Cinco Fugas a cuatro voces del Clavecin bien Temperado de J.S. Bach, instrumentadas por Mozart, revisten una atracción de novedad musicológica, debido a su relativamente reciente descubrimiento y edición. Mozart respeta la creación de Bach, traduciéndola al timbre de las cuerdas. Al oyente queda la decisión de preferir estas fugas tocadas en el clave o en cuarteto de cuerdas.

El cuarteto en Si bemol Mayor de W.A. Mozart es de una delicadeza, profundidad y perfección admirables y requiere de músicos que posean esas mismas cualidades de comprensión y madurez. El ajuste, el empaste instrumental y la belleza tímbrica del cuarteto Melos - podría objetarse como excepción la sonoridad del instrumento del primer violín, que por momentos sobresale de la uniformidad del conjunto- lograron una muy buena versión. La última obra, el cuarteto No. 2 de Leos Janacek - obra de madurez escrita poco antes de la muerte del compositor - constituyó el punto sobresaliente del concierto. Un nacionalismo torturado, con utilización de temas folclóricos eslavos, el empleo por momentos de figuras simples, casi ingenuas, seguidas de un ambiente trágico lleno de pasajes reiterados y obsesivos en el registro agudo, constituyen las características de esta difícil obra, cuya interpretación, creemos, fue excelente. El concierto terminó con un delicioso Scherzo del Cuarteto en Mi bemol Mayor de Schubert.

Tuvimos oportunidad de conversar con Wilhelm Melcher, primer violín del conjunto, y formularle algunas preguntas. Sus opiniones son las siguientes:

P.- ¿Es la primera vez que visitan Bolivia o ya tocaron aquí en otra oportunidad?

R.- Tocamos en La Paz en el año 1971 y esta es nuestra segunda actuación en Bolivia.

P.- ¿Qué considera Ud. de mayor vigencia y aceptación en el presente, la música de cámara o el género sinfónico?

R.- En los últimos años la música de cámara ha adquirido gran popularidad en el público consumidor (la venta de discos es un ejemplo) y se ha vuelto familiar para el oyente que asiste habitualmente a conciertos. Hace cinco o siete años no se podía hacer el ciclo completo de los cuartetos de Bartok, ahora es posible hacerlo (hablo de mi experiencia en Europa y EE.UU.) y tenemos el teatro lleno.

P.- ¿Qué opina sobre la literatura contemporánea de cámara, sobre las nuevas experiencias y las técnicas que exige dicha música?

R.- Es difícil emitir un juicio general, prefiero hablar de un trozo o un compositor del que conozca el lenguaje sonoro y aprecie su música, como es el caso del Cuarteto de Lutoslawski o el cuarteto de cuerdas de Ligeti, que considero obras de peso.

P.- ¿Cuáles serían a su juicio las aptitudes esenciales necesarias para un estudiante de música que quiera dedicarse a fondo a la música de cámara?

R.- Paciencia y mucho estudio. Dejar de estudiar un día y luego observar las consecuencias es suficiente para que uno mismo se corrija. En una gran orquesta el instrumentista forma parte de una masa sonora, es una conciencia sonora colectiva, en un cuarteto cada instrumento es solista. Al mismo tiempo debe haber en nosotros una profunda comprensión tanto a nivel artístico como a nivel humano.

P.- ¿Qué opinión le merecen las nuevas combinaciones de instrumentos, cada vez más explotadas en la música actual? ¿Cree que el cuarteto de cuerdas o el quinteto de vientos deben seguir usándose como agrupaciones ideales, o tocaría con agrado junto a instrumentos de percusión o una banda magnetofónica?

R.- Considero esta posibilidad como un campo muy vasto de experimentación, cada compositor busca la mixtura que mejor responda a su idea creadora y en esto no debe haber límites. Si bien no hemos incursionado todavía en este campo, pensamos hacerlo pronto.

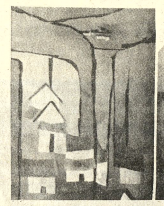

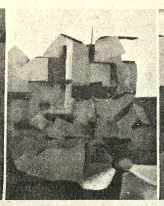

CARLOS ADRIAZOLA EN EL MUSEO NACIONAL DE ARTE.- Ayer a horas 18 y 30, se inauguró la muestra pictórica del joven artista nacional Carlos Adriázola. La exposición - que consta de 21 óleos - cuenta con los auspicios del Departamento de Extensión Universitaria de la Universidad Católica y estará abierta al publico hasta el 27 del mes en curso. A través de sus 21 trabajos, Adriázola descubre un mundo plástico original y armonioso.

ARTE Y CULTURA

"LA TROPA NAIRA" durante la actuación que cumplió ayer en el Teatro Municipal, a modo de despedida al guitarrista nacional Alfredo Domínguez, que retorna a Europa a fin de mes. Participaron en la fiesta folclórica, además del conjunto mencionado, "Los aymaras de Bolivia".

CONFERENCIA SOBRE LAS CASAS

MUSEO NACIONAL DE ARTE.- La conferencia que debía dictar hoy el profesor Josep M. Barnadas sobre el tema "Fray Bartolomé de Las Casas, polemista y polemizado", por razones de fuerza mayor ha sido postergada hasta el día de mañana.

La charla -que comenzará a horas 18 y 30- está auspiciada por la Sociedad Boliviana de Historia, que de este modo suma su homenaje al quinto centenario del nacimiento del ilustre sacerdote dominico.

El historiador Barnadas ha realizado pacientes investigaciones sobre el Padre Bartolomé de Las Casas -figura que aún provoca encendidas polémicas- que a través de su vida y obra mostró una profunda preocupación por la redención moral y material de los indios americanos.

Ediciones "Isla"

A lo largo de más de 25 años de trato con los libros, Antonio Paredes Candia -escritor, librero y editor- ha realizado una meritoria labor de difusión cultural en nuestro país: labor que alcanza mayor relieve si se toma en cuenta que fue llevada a cabo sin apoyo de ninguna naturaleza.

A través de Ediciones "Isla", Paredes Candia -en diez años que le demandaron esfuerzo y entusiasmo- no sólo ha reeditado viejos textos de notorio valor, sino que ha dado paso a las producciones de nuestros escritores contemporáneos.

73 títulos, distribuidos en nueve colecciones, dan testimonio de esta encomiable labor que no por silenciosa carece de trascendencia.

El catálogo de Ediciones "Isla" señala las siguientes colecciones: Colección Etnografía y Folclore; Colección novelistas bolivianos; Colección destinos; Colección ensayo; Colección historia y documentos; Colección de nuestra tradición; Colección Cochabamba; Colección misceláneas; Colección infantil pimpollito; y Cuadernos de Isla.

Paredes Candia ha consagrado numerosos estudios al folclore nacional, que lo han convertido en un especialista en la materia.

Su labor como editor lo incluye en la selecta lista de aquellos que piensan que el libro es el mejor obsequio que se puede hacer a un pueblo al que se desea levantar.

A PROPOSITO DE LAS CASAS

Por GERMAN ARCINIEGAS

(ALA) - Cuando se leen en la Apologética Historia los capítulos de Fray Bartolomé de Las Casas sobre el diablo, el lector se pregunta si, en el fondo de su formación, los estímulos morales eran medievales o renacentistas. No porque el Renacimiento hubiera acabado con el diablo, sino porque ya no lo veía moverse entre tanta sombra como aparece en la Apologética. Las líneas siguientes parecen sacadas de la pura entraña mágica: "Los demonios, por sola su virtud natural, pueden mover todas las cosas naturales... Dios no se lo estorba... Ellos solos pueden las tormentas causar. Con estas tormentas y conmociones de aires, granizos, piedras y truenos, relámpagos, rayos y otras tempestades, mataban hombres y bestias y destruían mieses y heredades de los que desamaban y querían dañarles. Todo esto pueden hacer los demonios, supuesta la divina permisión, por los pactos que tenían los... hechiceros, encantadores y magos. Que puedan los demonios efectuar estas maldades... parece por lo común sentencia de los doctores, y con ellos Santo Tomás... Todos afirman que pueden causar enfermedades. Pueden matarlos, pueden turbarles los sentidos, privarlos del uso de razón; pueden transportarlos de un lugar a otro; pueden transformarlos de hombres en diversas bestias; pueden en los bienes temporales de fortuna y en la fama dañarles..."

Sobre el descubrimiento del Nuevo Mundo, Las Casas parece recoger la dramática declaración de Colón cuando decía: De nada me han servido los mapamundos; sino que se han cumplido en mí las profecías! En efecto, más que reconocer la inspiración de Toscanelli -que en Florencia representaba la ciencia del Renacimiento-, el fraile busca la de "Pedro de Akico" (Pierre d'Ailly) - gran teólogo, filósofo, matemático, astrólogo, cosmógrafo...". Ese hombre "Creo, cierto que a Cristóbal Colón más entre los pasados movió a su negocio". Imago Mundi, el libro de d'Ailly, es una enciclopedia de bolsillo de la ciencia medieval...

El Renacimiento produjo una versión diabólica del Príncipe. Maquiavelo encomió la necesidad de su tiranía (por cierto que poniendo de ejemplo a Fernando el Católico). La teoría moral de Las Casas, en cambio, prefigura un pacto social democrático que puede inspirarse en los juramentos de las comunidades de Aragón, sacados de la tradición más rigurosa. Las Casas imaginaba dos pactos: el del hombre con el diablo (el diablo tomó por ministros a los encomenderos tiranos); y el pacto con el pueblo: "Os conjuro que entendáis que es principio tan evidente en Derecho, como en geometría que un triángulo tiene tres ángulos, el que afirma que a ningún príncipe o rey... le es lícito mandar nada en perjuicio o detrimento de sus pueblos... sin su libre consentimiento..."

La vida de convento apenas alcanzó a Las Casas para sumergirse en el vasto océano de la literatura de los Padres de la Iglesia, y no en la de los humanistas de la nueva ola. Esa literatura, llena de principios morales y temores satánicos, fue el instrumento desnudo que tuvo para interpretar la vida americana bajo la conquista. La razón de su lucha nación de experiencias personales, y su formación, en último término, fue americana. Lo europeo en él, era el diablo. La magia. Y algo de moral cristiana.

SOCIEDAD BOLIVIANA DE HISTORIA

Por motivos de fuerza mayor, la conferencia que debía dictar hoy jueves el profesor Josep Barnadas sobre.

"BARTOLOME DE LAS CASAS, POLEMISTA Y POLEMIZADO"

ha sido postergada hasta el día de mañana viernes 21 en el Museo Nacional de Arte a horas 18.30.

La Paz, 18 de junio de 1974

Universidad Boliviana

UNIVERSIDAD MAYOR DE SAN ANDRES

El Honorable Consejo Universitario de la Universidad Mayor de San Andrés, tiene el agrado de invitar a los señores docentes, estudiantes y funcionarios administrativos y de servicio, al acto de posesión académica del Dr. JORGE SILES SALINAS como Rector de esta Superior Casa de Estudios y del Ing. ROLANDO SAHONERO como Vice-Rector, que tendrá lugar el día 20 del presente mes, a hrs. 18:30 en el Paraninfo de la Universidad.

La Paz, Junio 20 de 1974.

R.R.P.P. Nº 123|74.

AUTOMOVIL CLUB BOLIVIANO

ESCUELA DE CONDUCTORES

El próximo ciclo de enseñanza para la conducción de automóviles empezará el día jueves 4 de Julio, con coches nuevos. Inscríbase con tiempo. Número limitado de alumnos.

Informes: Teléfono 55502

La Gerencia

UNIVERSIDAD BOLIVIANA
UNIVERSIDAD MAYOR DE SAN ANDRES
DIRECCION DE EXAMENES DE INGRESO

EXAMENES PSICOTECNICO -CONOCIMIENTO

Los exámenes psicotécnico y conocimientos, se efectuarán el día viernes 21 de junio, a hrs. 8:00 a.m. en los siguientes locales:

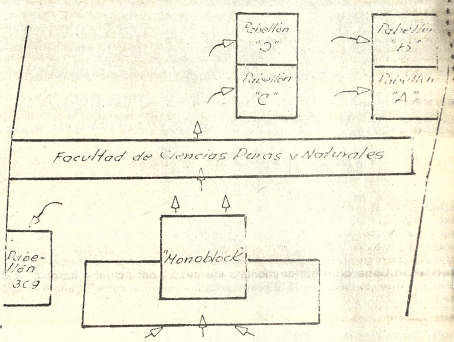

Apellido inicial hasta inicial Nombre	Piso	Nº Aula	Local
A - B			Pabellón A
C - CH - D - E		"	B
F - G - H - I - J - K		"	C
L - M		"	D
N - O - P - Q		Pabellón Lateral 309	Pabellón Lateral
R	3º	203	Fac. de Ciencias Puras
S	3º	205-206	" " " "
T -	3º	207	" " " "
U	3º	208	" " " "
V - W - Z	3º	204	" " " "

NOTA: Se insinua a los postulantes presentarse munidos de su respectiva documentación.

Dr. Juan E. Arellano R.
Director de Exámenes de Ingreso

COMPI

A ORILLAS DEL LAGO TITIKAKA

9o. FESTIVAL FOLKLORICO

DOMINGO 23

REGATAS-FOLKLORE-MUSICA

COLOR VERNACULAR

MAYORES INFORMES EN EL INSTITUTO BOLIVIANO DE TURISMO TEL. 27521, AV. CAMACHO ESQ. BUENO

COMUNICADO

MINISTERIO DE EDUCACION Y CULTURA

El Ministerio de Educación y Cultura, comunica a los señores Directores Distritales, Supervisores Regionales y Zonales, Directores de establecimientos educativos y Profesores tanto del área urbana como rural, que el Concurso de Méritos y Exámenes de Competencia para Direcciones de establecimientos educativos, que debía realizarse en fecha 24 del mes en curso, quedan postergados hasta nuevo aviso. Debido a las siguientes razones:

1.- Muchos docentes del país se vieron imposibilitados de presentar sus expedientes en el plazo indicado para su respectiva inscripción, ya que los mismos se encuentran en las oficinas del Escalafón Nacional del Magisterio Fiscal, donde se procesa el correspondiente trámite para ascenso a la Categoría Cero.

2.- Como consecuencia del punto anterior, existen numerosas solicitudes de profesores del país, pidiendo la postergación de los indicados exámenes.

3.- Considerando justo el pedido de los maestros que quedarían marginados de participar en el concurso de referencia por la causal expuesta en el punto 1º y a fin de dar oportunidad a todos los docentes que aspiran a concursar a direcciones, se hace necesaria la postergación del concurso de referencia.

4.- Los exámenes para inscripción en el Escalafón, Declaratoria de Titulares por Antigüedad y Ascensos de Categoría, en las áreas urbana y rural, se realizarán a partir del 1º de julio, según el Calendario adjunto.

5.- Los profesores que estén inscritos para los exámenes indicados en el punto 4 deben presentarse en los lugares y fechas señalados a fin de dar los exámenes que les corresponda.

La Paz, junio de 1974

Prof. Ana Rosa de Achá, DIRECTORA DEL DPTO. NAL. DE EVALUACION; Prof. Ignacio Paravicini, DIRECTOR NACIONAL DE EDU. RURAL; Prof. José Romero Avila, DIRECTOR NAL. DE EDUCAC. URBANA; Prof. Julio Loayza Irahola, DIRECTOR GENERAL DE EDUCAC.; Dr. Mario Serrate Ruiz, MINISTRO DE EDUCACION Y CULTURA

CALENDARIO

LUGAR	FECHAS
Aiquile	5 de Julio, 1974
Apolo	30 - 31 " " "
Camargo	19 " " "
Camiri	11 - 12 " " "
Cobija	10 - 11 " " "
Cochabamba	1 - 2 - 3 " " "
Guayaramerín	18 - 19 " " "
La Paz	1 - 2 - 3 " " "
Magdalena	20 - 21 " " "
Montero	4 - 5 " " "
Oruro	1 - 2 - 3 " " "
Potosí	1 - 2 - 3 " " "
Puerto Suárez	9 - 10 " " "
Riberalta	14 - 15 - 16 " " "
Roboré	7 " " "
Rurrenabaque	19 - 20 " " "
San Ignacio de Velasco	17 - 18 " " "
Santa Ana de Yacuma	24 - 25 " " "
Santa Cruz	1 - 2 - 3 " " "
Sucre	5 - 6 - 7 " " "
Tarija	15 - 16 - 17 " " "
Trinidad	5 - 6 - 7 " " "
Tupiza	10 - 11 " " "
Uncía	5 " " "
Uyuni	7 - 8 " " "
Vallegrande	8 - 9 " " "
Villamontes	15 - 16 " " "
Villazón	13 " " "
Yacuiba	18 - 19 " " "

La Paz, Junio de 1974

DEPARTAMENTO DE RELACIONES PUBLICAS Y PRENSA

Sociales

REUNIONES

El Embajador de España y la señora de García Ontiveiros ofrecerán una recepción en su residencia el próximo lunes para despedirse de sus relaciones al término de su misión en nuestro país.

El Presidente del Sistema de Ahorro y Préstamo para la Vivienda Ernesto Wende Frankel, ha cursado invitaciones para el cóctel - buffet que ofrecerá con motivo del Décimo Aniversario de la Mutual "La Primera" el día miércoles 26 a horas 19.30 en el Club de La Paz.

El Tcnl. DEMA.Jaime N. de Guzmán Quiroz, los Jefes, Oficiales Suboficiales y Clases del Grupo Aereo de Transporte ofrecerán mañana una copa de champaña en honor de S.E. el Presidente d e la República y la señora de Banzer Suárez en ocasión de conmemorarse el XXIX Aniversario de la fundación de esta unidad.

El Comandante General de las Fuerzas Policiales y la señora de Caballero Díaz preparan un baile social en los salones del Club de La Paz en honor del Gral. Hugo Banzer, Presidente de la República y de la Primera Dama de la Nación. En la ocasión se recuerda el CXLVIII Aniversario de la Policía Nacional.

Festejando el natalicio de la Reina Isabel II, los miembros de la Asociación de Ex - becarios de Gran Bretaña se reunen en una fogata el próximo sabado en la residencia del señor Gonzalo Palza.

El Directorio del Rotaract Club de La Paz agasajará con un coctel a las personas que colaboraron a la Gestión 73/74 de laa entidad. La reunión se realizará a horas 19.30 en la sede del Rotary Club, Ed. Montevideo 3er. piso (Avenida Arce esq. Montevideo).

MATRIMONIO

Hoy en la Iglesia Santa María de Londres, contraerá matrimonio la señorita Anabelle Suaznábar Vargas con el señor Geoffrey Waters.

NACIMIENTOS

En la Clínica Santa Isabel ha nacido la primogénita de los esposos Edgar Romay y Rocío Cuéllar Pinedo. La madre y la recién nacida gozan de excelente salud.

El hogar de los esposos Aurora Andrade y Luis Tindal ha sido alegrado con el nacimiento de su primogénito. La madre y el recién nacido recibén atención enel Hospital General.

MISION SAN JOSE DE LA UNIVERSIDAD CALIFORNIANA. El jefe de Educación de USAID en Bolivia y la señora de Clayton Seeley ofrecieron un cóctel de despedida al personal técnico de la Misión San José de la Universidad de California. En la fotografía los anfitriones junto a Rey Rorex, Mary de Oleson, Raúl Oñoro Amador, Julio Loayza, Gene Lamb y May de Mudge.

Fallecimientos

El personal Técnico y Administrativo de la EMPRESA VICTOR LOPES B., tiene el sentimiento de participar el sensible fallecimiento del que en vida fué:

†Señor VICTOR LOPEZ GISBERT
Q. E. P. D.

Padre de nuestro Gerente General, é invitan a sus parientes y demás personas piadosas a la CAMARA BOLIVIANA DE LA CONSTRUCCION, CONSEJO NACIONAL DE VIVIENDA MINERA a la traslación de sus restos mortales el día de hoy jueves 20 a horas 16 al Cementerio General.
El cortejo fúnebre partirá de la Av. Quintanilla Zuazo Nº 295.

La Paz, Junio de 1974.

Ha dejado de existir, confortada con los auxilios de la santa religión y la bendición papal, la que en vida fué madre abnegada.

†Sra. MARIA ESPERANZA MATIENZO
Vda. de COPELLMAN
(Q. E. P. D.)

Maria Luisa, Sara y Miriam (ausente), hijas; Hugo Bustillos (ausente) hijo político; José Luis, Karim (ausente) nietos, Alicia, Rómulo y Juan (ausentes) hermanos; tía Natalia (ausente). primos, sobrinos y demas deudos, ruegan a sus relaciones, personas piadosas, en especial residentes chuquisaqueños, Universidad Católica Boliviana, C.N.S.S., se dignen concurrir a la traslación de los restos mortales de la extinta, al Cementerio General el dia de hoy jueves 20 del pte. a horas 11 a.m.
El cortejo fúnebre partirá de la calle Puerto Rico Nº 1304 (entre Av. Busch y EE.UU.).
Atención que comprometerá la gratitud de la familia doliente.
Servicios Funeraria Aliaga Figueroa 773 Tel. 25676.

"BOLIVAR" S.A. DE SEGUROS participa el sensible fallecimiento de la que en vida fue su asegurado

†Doña CARMEN GUERRA
vda. de LIZON
(Q.E.P.D.)

Elva, Julio, Raúl, Cleufé (ausentes) Soledad, Lia y Emma Lizón, hijos; Norma de Galdo, Carmela de Soria, María Luisa de Alvarez y Ricardo Lizón, nietos, Miguel Galdo, nieto político; los primos, sobrinos y demás familia ruegan a sus amistades, amigos y en forma especial a los residentes de Coripata y demás personas piadosas se dignen concurrir a la traslación de los restos mortales de la extinta al Cementerio General el día de hoy Jueves 20 a horas 11 a.m.
El cortejo fúnebre partirá de la Plaza Villarroel Nº 96.
Favor que comprometerá la gratitud de la familia doliente.

La Paz, junio de 1974.

Fallecimientos

En la paz del Señor y confortada con los auxilios de la Santa Religión Católica, ha dejado de existir la que en vida fué

†Sra. JULIA DIAMENTINO
Vda. de PAREDES
Q. E. P. D.

Maclovia, Bety, Felicidad, Víctor y Alfredo, hijos; Victor Portugal, Dionicia Morillas vda. de Paredes, Amalia Sarate de Paredes; Elsa Martinez de Paredes, hijos políticos, los nietos, sobrinos y demas familiares, ruegan a sus amistades, personas piadosas en forma especial a los residentes de Huancané y Chulumani, Colegas del Magisterio Urbano se dignen asistir a la traslación de los restos mortales de la extinta al Cementerio General el dia de mañana viernes 21 del pte. a horas 11 a.m.
El cortejo fúnebre partirá de la calle Nicolas Acosta Nº. 759
Favor que comprometerá la eterna gratitud de la familia doliente.
Servicios Funeraria Aliaga Figueroa 773 Tel. 25676.

Misas

Los padres Ciro Duabyakosky y Celina Añez de Duabyakosky, sus hermanos Mery, Victoria de Fernandez, Herland, Esther, Roger, Erving, Alexi, Eliana, Norah Ciro (ausentes), Selva Duabyakosky Añez del que en vida fue caballero Cadete.

†Sr. NELSON DUABYAKOSKY AÑEZ
Q. E. P. D.

Invitan a sus parientes, amigos, personas piadosas y en especial a las Fuerzas Armadas de la Nación se dignen asistir a la misa de cabo de mes que se llevará a cabo el día de hoy jueves 20 a horas 9:30 a.m. en la iglesia de Santo Domingo.
Su asistencia a este acto de piedad cristiana comprometerá la gratitud de la familia doliente.
El duelo se despide por tarjeta.

La Paz, junio de 1974

FALDA Y TUNICA .- Este conjunto de falda y túnica del modisto parisino Ives Saint Laurent ha sido especialmente diseñado para la temporada de otoño - invierno 1974 . El cojunto lleva como complementos de vestuario un cinturón de cuero y botas, asi como una chalina y gorro de lana. Es ideal para los días fríos. (Radiofoto AP especial para PRESENCIA).

AGENDA FEMENINA

CENTRO FEMENINO DE SOPOCACHI ALTO

Mañana se realizará el té rummy mensual que prepara esta entidad con fines de beneficencia. La reunión tendrá lugar en la sede del Centro situada en la calle Reseguín.

HOSPITAL DEL NIÑO

Las voluntarias del Hospital del Niño hacen público su agradecimiento, en la persona de la señora Laura Jimenez, a las componentes de la Asociación de Damas Bolivianas residentes en Washington quienes hicieron una donación para la adquisición de suero destinado a ese centro de salud.

ASOCIACION DE DAMAS DIPLOMATICAS Y EXTRANJERAS

Esta tarde en la residencia de la señora Victoria de Sears se realizará el tradicional Té de la Amistad que periódicamente lleva a cabo esta Asociación. En la oportunidad se realizará una actuación musical.

CONIF

Hoy ahoras 10.30 se reunen las integrantes del Comité Ejecutivo de la Confederación Nacional de Instituciones Femeninas.

EN SANTA CRUZ

—El niñito FREDDY EDUARDO OCHOA VARGAS, recibió su primera comunión en la Capilla del Colegio "La Salle" fueron padrinos el Sr. Ramón Talavera y Sra. Alina Gomez de Talavera.

La mujer tiene miedo a ejercitar sus derechos opinan en un simposio

TUNEZ JUN 19 (AFP).- La mujer ha conseguido muchos logros para emanciparse en todos los paises del mundo, pero todavía le queda bastante que hacer para gozar de los mismos derechos que el hombre .

A esta conclusión han llegado los participantes en el Noveno congreso del instituto internacional de Derecho de Expresión Francesa (IDEF) recién terminado en Túnez bajo la presidencia del Premio Nóbel francés Rene Cassin.

Cassin recordó que la "declaración universal sobre los derechos del hombre no se refiere exclusivamente a este, sino también a la mujer".

La condición jurídica, política y social de la mujer ha sido el tema tratado por juristas, ministros de justicia y profesores de derecho, entre ellos varios representantes del sexo mal llamado débil, procedentes de 34 paises de Africa, Oriente Europa y América.

Los delegados presentes, incluso los de sexo masculino no vacilaron en afirmar que la mujer fue dominada durante siglos por el hombre, privada de sus derechos sociales y jurídicos y considerada casi como animal en ciertas sociedades.

Un magistrado, Joseph Gnany, resumió el problema diciendo "sus padres guardaban a la mujer en la infancia, sus maridos durante la juventud, sus hijos durante la vejez".

La condición femenina solo mejoró en Europa después de la Primera y sobre todo la Segunda Guerra Mundial. Pero en Africa y en los paises islámicos, esta evolución se produjo únicamente en el transcurso de los últimos quince años.

Diferentes constituciones y legislaciones han rehabilitado a la mujer restituyéndole sus derechos sociales y jurídicos y reconociéndole el derecho a votar. En varios paises del Tercer Mundo la mujer ha sido objeto de estatutos particulares que anularon la discriminación.

Pero, como dijo uno de los congresistas, "estas leyes fueron hechas por los hombres" por lo que la evolución de su compañera es a menudo lenta. Paradójicamente - apostillaron otros - esta lentitud es con frecuencia imputable a la mujer, algo así, como si tuviese miedo de lanzarse en el camino de "la independencia".

En muchos puntos del globo los tabúes y las costumbres, así como la resistencia social, frenan la emancipación femenina.

Al mismo tiempo, hay muchas mujeres que siguen convencidas de que ciertos sectores de la actividad pública están reservadas a ellos.

Esto ocurre por ejemplo en la política Un abogado parisiense, Jacques Giffard, hizo hicapié en que pese a que se reconocieron sus derechos políticos en 1946, las francesas emplearon gran cautela. Votan menos que los hombres y por si fuera poco, prefieren dar su voto a un representante del otro sexo.

En 1946, había 40 diputadas en Francia; en 1951 solo quedaban 23, en 1956 19 , en 1958 seis y en 1969 ocho, actualmente se cuentan siete. En el Senado francés, había cinco en 1946 otras tantas en 1952 y 2 en 1958 ahora son 5.

De Santa Cruz a Colombia

En la composición gráfica aparecen los Alumnos de la Promoción "HERMANO MANUEL PALACIOS" del Colegio La Salle de Santa Cruz, que en días pasados viajaron a Colombia, integran los siguientes estudiantes.

En fila de la parte superior hacia abajo y de izquierda a derecha: Carlos Landivar Salinas, Humberto Cortez Useda, Julio A. Meleán, Alfonzo Arce Aguilera, Raul Luna Bobber, Vicente Talavera Román Raul Hevia Correa, Adolfo E. Valenzuela, Alvaro Fernandez, Juan Carlos Limpias, Rony Spinato Rivero Rinson Casso Hoyos, Hugo Rodriguez Vargas, Oscar G. Asaeda, Freddy De Miguel S., Juan C. López Erwin Reck López, Mario C. Saucedo, Miguel E. Moreno, Walter Castedo Rivero y el Profesor Roberto Cuellar Zeballos.

Hoy apaga su primera velita el niñito JORGE ANTONIO MORALES JOFRE. Con ese motivo invita a sus pequeñas relaciones sociales a un tépiñata.

De Londres, donde ha fallecido, han sido trasladados a esta ciudad los restos de la señora:

†ALICIA CUENCA DE ROMERO
(Q.D.D.G.)

Humberto Cuenca su padre, Luis Romero Saenz, esposo; Jenny Romero de Faveri, hija (ausente) John Faveri, hijo político (ausente) Melissa y Paola, nietas (ausentes), Aida C. de Baldivieso, hermana, Luis Ballivián Saracho, hermano político, las tías, primos y sobrinos, ruegan a sus parientes y amigos honrar con su asistencia la traslación de sus restos al Cementerio General el día de mañana viernes 21 del actual a horas 4 p.m. favor que comprometerá la gratitud de la familia. El cortejo fúnebre partirá de la Avenida Arce Nº 2443 esquina Isabel la Católica.

La FEDERACION DE BENEMERITOS "TRES PASOS AL FRENTE", tiene el profundo sentimiento de comunicar el sensible fallecimiento del que fuera su digno y meritorio camarada.

†Gral. Div. (r) Don RENE LEYTON MORALES
Q. E. P. D.

Acaecido en la ciudad de Cochabamba el día de ayer. Sus restos serán inhumados en dicha ciudad el día de hoy . Calle "Gral. Achá" 4047.

La Paz, 20 de Junio de 1974

PEDRO PUIG Y CIA. LTDA., lamenta comunicar el sensible fallecimiento de su agente en la ciudad de Cochabamba:

General RENE LEYTON MORALES

Sus restos mortales serán inhumados el día de hoy.

La Paz, Junio 1974.

ANDIN LTDA

Tiene el sentimiento de participar el sensible fallecimiento de su Agente Comercial y dilecto amigo

†Sr. Gral. RENE LEYTON MORALES
Q. E. P. D.

acaecido en la ciudad de Cochabamba haciendo llegar sus profundos sentimientos de pesar a su atribulada familia.

"IMFABOL"LTDA. tiene el profundo pesar de comunicar el sensible fallecimiento de su Agente.

†Gral. RENE LEYTON MORALES
(Q. E. P. D.)

acaecido el día de ayer miércoles 19, en la ciudad de Cochabamba

La Paz, junio de 1974

La familia del que en vida fue

†General RENE LEYTON MORALES

Lamenta comunicar su sensible fallecimiento acaecido en la ciudad de Cochabamba. Sus restos mortales serán inhumados el día de hoy.

La Paz, Junio 1974.

La familia del que en vida fue Joven Universitario

†JUAN CRISTOBAL BARRRAGAN IBARGUEN
(Q.D.D.G.)

invita a sus parientes, amigos, condiscípulos del Colegio Saint Andrew's, Promoción Carlos Coello, y personas piadosas, asistir a la misa que en sufragio de su alma y recordando los tres años de su llorado fallecimiento se oficiará en la Iglesia del Instituto Domingo Savio (Av. Ballivián, entre calles 14 y 15 - Calacoto) el día de hoy jueves 20 de Junio, a horas 11.00 a.m.
Su asistencia a este acto piadoso comprometerá la gratitud de la familia doliente.

Rela Medinaceli v. de Jiménez, esposa; Miguel, José y Rodolfo Jiménez M., hijos, y demás familia del que en vida fue

†Sr. Don GUILLERMO JIMENEZ TEJERINA
Q. E. P. D.

ruegan a sus amigos y personas piadosas se dignen asistir a la misa de requiem, que recordando el primer año de su llorado fallecimiento se mandará oficiar el día de mañana viernes 21, a horas 10 a.m. en la Catedral de Nuestra Señora de La Paz.
Favor que agradecerá la familia doliente.

La Paz, Junio de 1974.

Zoila S. vda. de Salcedo, esposa; Isolina S. de Gómez, Zulema Salcedo hijas; Hugo Gómez Paiva, hijo político; Amalia, Angela, Gloria y Encarnación Gómez Salcedo, María Elba Montaño de Lazarte, Javier y José Montaño Salcedo, nietos, Juan Lazarte nieto político; Evangelina S. de Morales, Arturo Morales (ausentes) José Crespo, hermanos políticos; Amelia Crespo, sobrina y demás familia del que en vida fue ejemplar padre y esposo:

†Dn. SAMUEL SALCEDO GUERRA
(Q.E.P.D.)

ruegan a sus parientes, amigos y residentes peruanos, Sociedad de Beneficencia Peruana y personas piadosas, se dignen asitir a la misa que se mandará oficiar recordando el primer año de su sensible fallecimiento por el alma del extinto el día de mañana 21 del presente mes a hs. 11 a.m. en la parroquia de San Agustín (lado de la Alcaldía).
Su asistencia a este acto piadoso comprometerá su eterna gratitud.
El duelo se despide en la puerta del templo.

La familia del que en vida fue

†Mayor de Aviación V. EDUARDO ADETT ZAMORA CLAROS

invita a sus amigos, parientes y en especial a los miembros de la Fuerza Aérea de Bolivia, a la misa que recordando el sexto mes de su fallecimiento se oficiará el día de mañana viernes a horas 12 en el Templo de María Auxiliadora.
Se agradece la concurrencia a este acto religioso.

La Paz, Junio de 1974

Fallecimiento

Ha dejado de existir, confortado con los auxilios de la Santa Religión Católica y Bendición Papal, el que en vida fue

†Señor VICTOR LOPEZ GISBERT
Q. E. P. D.

Alicia, Leonor, Víctor, Guillermo y Yola López Buitrón; hijos Tomás Escóbar; Aida Arce; Ruth Cortez, Dr. Fernando Bernal hijos políticos; Elvira de Andulce, Felicidad Buitron Natividad de Peñaloza Hermanas políticas, los nietos, bisnietos, sobrinos y demas familiares, ruégan a sus parientes, amistades, residentes de la Provincia Camacho H. ALCALDIA MUNICIPAL, CLUB BALLIVIAN, CLUB 16 DE JULIO, se dignen asistir al traslado de sus restos mortales del extinto, el dia de hoy jueves 20 a horas 16.
El cortejo fúnebre partirá de la Av. Quintanilla Zuazo Nº 295
Será favor que agradecerá eternamente la familia doliente.

Servicios funeraria Aliaga Figueroa 773 Tel. 2567

Misas

AGRADECIMIENTO E INVITACION

Luísa, Agustín, Antonio, Juana, María Elena, y Candelaria Villarpando, hijos; Delia Pórcel de Villarpando, Jaime Del Arroyo, Eduardo Artieda y Luís Dávila, hijos políticos, Cnl. Macario Vila, hermano político, los nietos, primos, sobrinos y demás familiares, ruegan a sus relaciones, personas piadosas, a las viudas de la Guerra del Chaco, Beneméritos del Chaco y residentes chuquisaqueños de la que en vida fué:

†Dña. ISABEL CABERO
Vda. de VILLARPANDO
(Q. E. P. D.)

agradecen a todas las personas que acompañaron a la familia é hicieron llegar sus sentimientos de pesar y ofrendas florales en momentos de dolor é invitan a la misa que recordando los ocho dias de su llorado fallecimiento y por el eterno descanso de su alma se oficiará el dia viernes 21 del presente a hrs. 9 y 30 a.m. en el templo de San Agustín.
Su asistencia a este acto piadoso comprometerá la gratitud de la familia doliente.

La Paz, junio de 1974

AGRADECIMIENTO E INVITACION

Ninfa, Mario, César, Carlos, Víctor Sevilla Molina, hijos; Concepción Rios, Emma Loría, Emma Vidal, Leandra Chavarría, hijas políticas, Dinah von Boeck de Candia, Mario Candia, Beatriz de Calvo, Luis Calvo, Dunia de Alvarez, Guido Alvarez (ausentes), Fulvia, Mario, César Raúl, Carlos, Nila, Hortensia, Iván, Cruz, Javier, nietos, sobrinos, primos y demás familia, de la que en vida fue

†Sra. FELICIDAD MOLINA v. de SEVILLA

agradecen a sus familiares, y amigos que se dignaron acompañar a la familia e hicieron llegar ofrendas florales e invitan a la misa que recordando los ocho días de su llorado fallecimiento, se oficiará el día de hoy jueves 20, a horas 18.– (6 de la tarde), en la Iglesia de San Agustín.
Favor que comprometerá la gratitud de la familia doliente.
El duelo se recibe por tarjeta.

La Paz, junio de 1974.

LONGINES

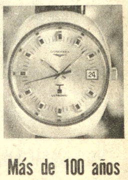

Más de 100 años de tradición en relojes

Distribuidores en La Paz:

Relojería La Precisión
Joyería Buck
Joyería Luxor
Relojería La Universal

AVISOS ECONOMICOS

Préstamos-Dinero

CARVAJAL.- Yanacocha 448.- Tel. 54862.- Dinero presto desde 5.000 hasta 100.000 fraccionable. Dólares desde 1.000 hasta 12.000.- Sobre Joyas desde 1.000 adelante, trámite inmediato sobre títulos saneados primera hipoteca. Asimismo, necesito capitalistas no pagan comisión. Reserva. (19-20)

CARVAJAL Yanacocha 448.- Dinero desde 5.000, 10.000, 20.000, 30.000, 50.000 hasta 100.000.- Dólares desde 500 hasta 10.000.- prendarios - joyas desde 1.000 adelante. (20-21)

LUBRAVE Perez Velasco 775. Prestamos dinero sobre hipotecas. joyas. También necesitamos capitalistas. (19-20)

Restaurant Bares

PENSION FAMILIAR Restaurant "ILLIMANI" recibe pensionistas. Atención de desayuno, almuerzo, cena y platos a la carta. Atendido por su propietaria. (R).

Máquinas

VENDO Remachadora, balatas, nueva prensa hidráulica, Lisímaco Gutiérrez 486. (20/48482)

CARVAJAL Yanacocha 448 tel. 54862.- Equipo de limpieza medio uso, venta.

VENDO Máquina escribir planilla Pichincha 654. (20-22/48476)

COMPRO Maquinas de coser, escribir, radiola, refrigeradores, acordeones, bicicletas, y joyas. Tel. 50572. (R)

MAQUINA DE COSER. vendo máquina de coser a pedal. Re. Castro 1695 Sr. Benedicto Quiroga. R.

Técnicos

ELECTRICISTA Instalaciones, reparaciones, teléfono 41585 (20-26/48475)

PLOMERO Se hacen instalaciones y reparaciones teléfono 54306 (19-21/48466)

TECNICO - GAS Garantiza instalaciones, Reparaciones y conversiones de kerosene a gas. Quintanilla Zuazo 271 teléfono 55888 (11-18VII/48036)

PLOMERIA Instalaciones, reparaciones, teléfono 61766 (19-20/48463)

PRECISAMOS Maestro chapista con experiencia en muebles metálicos Colón 463 Valentín Abecia 2041. (20-22/T)

PASCUAL, pintor de interiores y exteriores llamar al teléfono 62307. (7-21/T)

"TALLER MARIHCA" Restauración de obras antiguas. Bueno Nº 240 - Esquina Camacho (15-19/48253).

TELE-ELECTRO "MUNDIAL", reparaciones radiolas, refrigeradores, calefones, cocinas gas, eléctricas de toda marca GARANTIZAMOS. Teléfono 62952(4-21/T)

TALLERES MASTER, apertura de chapas y candados. Llamar al 22447.(18-22/48400)

PINTOR ALBAÑIL Dirige obras, refacciones, responsable, teléfono 60208. (17-21/48288)

Departamentos Habitaciones

CARVAJAL Yanacocha 448. tel 54862.- Tiend alquiler calle Ingavi (20-21)

NECESITO Departamento pequeño. Fago hasta $b. 800.oo Ref. Teléfono 63896. (R)

HABITACION Necesito una habitación en alquiler. Preferible en zona central. Ref. Evaristo Valle Nº. 158 Preguntar por Sra. Angélica (R)

HABITACION INDEPENDIENTE Necesito habitación independiente, con bastante luz para estudio de pintura Ref. teléfono 23568 (R)

DEPARTAMENTO GRANDE Ofrezco $b. 2.400.oo Ref. Teléfono 21584 o calle Castro Nº. 1581 Buscar Sr Escóbar. Preferible en horas de la noche (R).

RESIDENCIAL MADRID: Ofrece habitaciones confortables, a precios módicos, en zona comercial de la Avenida Aroma. Dirección Calle Junín 6723 (al lado de Flota Continental).

CARVAJAL Yanacocha 448.- Tienda, Villa Victoria Av. República anticrético 5.000.- Tienda, Díaz Romero, alquiler.- Tienda trastienda, Av. Vásquez alquiler.- Tienda Almirante Grau, contrato mixto 40.000 - 1.000 (20-21)

CARVAJAL Yanacocha 448.- Departamento Puerto Rico Miraflores, un dormitorio, dependencias, anticrético 23.000.- Departamento calle Yanacocha, un dormitorio, independiente, anticrético 40.000.- (20-21)

CONTRATO MIXTO Departamento pequeño 25.000 Alquiler 400. Francis Harrington 882 esquina Crespo. (20/48479)

NECESITO, dos departamentos en anticrético ofrezco 50.000 $bs. por cada uno llamar de lunes a viernes al teléfono T.A. 24494. (18-23)

DOY ANTICRETICO 2 piezas cocina Linares 1021 buscar señora Victoria (15-21/48253).

CARVAJAL.- Yanacocha 448.- Una habitación alquiler calle Cáceres.- Habitación calle Corrales anticrético 15.000 - (19-20)

CARVAJAL.- Yanacocha 448.- Tel. 54862.- Dos habitaciones anticrético av. Vasquez, 10.000.- Una habitación amplia anticrético calle Pucarani cerca Estación 18.000.- Tienda anticrético misma casa 18.000.- entrega inmediata, otras habitaciones alquiler anticrético distintas zonas, Pida datos sin compromiso. (19-20)

NECESITO Pequeño departamento o garzonier en alquiler Referencias teléfono 54676 Secretaria en horas de oficina. (19/48460)

DEPARTAMENTO alquilo pequeño departamento de dos dormitorios y dependencias a persona honorable. Referencias Yanacocha 973 de horas 12:15 a 13:30 y de 17:30 a 18:30. (19-20/48462)

DEPARTAMENTO Necesito en alquiler dos dormitorios amueblado con teléfono pago hasta 2.500 referencias teléfono 25543. (19-20/48465)

CARVAJAL.- Yanacocha 448.- Tel. 54862.- Departamentos anticrético Yanacocha, dos dormitorios, dependencias 40.000.- Casa junta parada 15 final Buenos Aires anticrético 35.000, una habitación amplia 20.000 anticrético (19-20)

Orquestas

ORQUESTA, Electrónica "CARAVELL", teléfono 64206. (18-22(4845)

ORQUESTA Para sus fiestas teléfono 53220 (11/20/47915)

LOS PEQUENINOS Orquesta Electrónica teléfono 50556 - 65343 (11-20/48035)

ORQUESTA "L.M." Garantía y calidad, teléfono 21141. (18/21/48286)

Profesores Academias

APRENDA MATEMATICAS En 10 clases particulares correspondientes a cualquier nivel de Medio o intermedio. Teléfono 27185 preguntar por el profesor Mario Salinas Salinas. (19-22/48461)

DIBUJO ARTISTICO e infantil se dictan. Informes teléfono 56274 hrs. 15 a 18. (17-22/48284)

CLASES MATEMATICAS Física, química, todo nivel. Teléfono 21477 (11-20/T)

Muebles

JUEGO DE DORMITORIO Vendo $b. 3.000 Catre de acero $b. 500 Ropa a medio uso. Indaburu 919, Sra. Selina de Hs. 8 a 12.

VENDO A PLAZOS Living, comedores, dormitorios Juan de la Riva 1419 Teléfono 65836 (15-20/48256).

COCHABAMBA Vendo dormitorio Imperio, aplicaciones de bronce siete piezas. Saloncito Luis XV palo de rosa seis piezas. Trato directo. Casilla 1522 Cochabamba F.A. de R. (19-29/8449)

MUEBLES Vendo comedores, dormitorios, formicados livings facilidades. Almirante Grau 1306 esquina Yacuma. (19-20/48458)

Varios

VENDO ESTUFA Decorama 75.000 B.T.U. Quintanilla Zuazo 271 teléfono 55888 (19-21/48469)

CARVAJAL.- Yanacocha 448.- Tel. 54862.- Tienda trastienda Villa San Antonio 15.000.- Tienda trastienda Isaac Tamayo lugar comercial otras distintas zonas. (19-20)

TRAMITES MILITARES Libretas, Substitutivos, beneméritos, rentas vejez, pensiones, gestiona BENEMERITO DANIEL ARDUZ, procurador causas, ex-secretario Tribunal Militar 30 años práctica. Sagárnaga 161, casilla 3807 (20-23/48477)

CARVAJAL Yanacocha 448.- Vende Kiosko calle Comercio (20-21)

CARVAJAL.- Yanacocha 448.- Kiosco transfiero calle Comercio 10.000.- (19-20)

JOVEN Desea trabajar en Serigrafía dirigirse a calle Uchumayu Nº. 633 esquina Yungas.

SECADORAS BOVERAS, recién llegadas vendo. Ayacucho 266 2do. piso.(18-20/48289)

CARVAJAL.- Yanacocha 448.- Tel. 54862.- Equipo Limpieza transfiero zona Norte (19-20)

ORTOPEDIA "AMERICANA" Yanacocha 715 (15-25 VII/48263).

URGENTE LIQUIDO Refrigeradores, cocinas, lavadora y secadora de ropa, máquina de coser, escribir, alfombras, piano VARIOS. Ref. Av. Ecuador 2186.

COMPRO BASTON, metálico importado suelta Ref. Edificio Esperanza (Ascensorista).

HOTEL ATLANTIC Avenida Armentia 521 teléfono 23342 habitaciones individuales $b. 20.00 delegación convencional (15-25 VII/48266).

COMPRO LATAS Vacías de leche. Referencias Pasaje Kuljis 541 (R)

VENDO CINE Ocasión en pleno funcionamiento en zona popular, por motivo de viaje, o cambio por movilidad. Referencias teléfono 20497 (EVF).

COMPRO, Chatarra de hierro fundido, teléfono 61164. (18-19/48453)

CERAS "JUHO" Fábrica de ceras "JUHO" ofrece su producto por mayor y menor Referencias Pasaje Kuljis 541 (R)

VENDO TORNERIA INSTALADA, Avenida Illimani 1846 dos tornos con herramienta completa soldador eléctrico a motor autógena, alta presión, compresora, en terreno propio, además departamento amueblado y dos tiendas, teléfono 23697.(18-24/48291)

COMPRO APARATO DE REMO PARA GIMNASIA, referencias teléfono 41351 (30-7/M)

ALQUILO GARAGE Para vehículos particular Referencias Colón 867 teléfono 27745 (20-21/48485)

COMPRO Carpa campamento para dos personas catre campaña, juego barrenos manuales. Llamar teléfono 63829. (20-22/48480)

Vehículos

VENDO Camión Toyota modelo 64 de 60 qq. standard perfectas condiciones. Referencias teléfono 61171. (20-22/48478)

VENDO Colectivo Chevrolet modelo 1966, recién reparado. Ref. Illampu esquina Sagárnaga Nº. 859. Buscar al señor R. Alcón, teléfono 51569. (17-20/48283)

MOTO YAMAHA, vendo Coroico 1431. (18-19/48282)

OPEL COMODORO En venta modelo 71, 6 cilindros, 4 puertas, bastón en el piso, 27.000 kilómetros recorrido. Verlo y tratar calle Juan Federico Zuazo 1885 Teléfono 22729 (13-20/48191)

CHEVROLET 1967, camioneta estacas 50 quintales. Vendo México 1430. (18-21/48294)

Revistas Libros

OBRAS RECIEN RECIBIDAS

TOMASCHEWSKI Didáctica General.
LIUBLINKAIA - Desarrollo Psíquico del Niño.
MERANI - Psicología y Pedagogía.
HUBERT - El Desarrollo Mental - Tomo I La Infancia. Tomo II La Adolescencia. Obra recomendada para Psicólogos, Médicos, Maestros, Padres.
HALIER - Psicología Industrial
RUBINSTEIN - Principios de Psicología General.

GISBERT Y CIA. S.A.
Librería - Papelería Editorial.
Casilla 195
La Paz

COMPRO REVISTAS, Misterix, Gran Bonete, Frontera y Hora Cero. Tel. 26643. (Tardes) R.

"VIDAS ILUSTRES", compro ejemplares del 1er número al último. Tel. 26643 (Tardes) R.

Teléfonos

CARVAJAL Yanacocha 448.- tel. 54862.- Teléfono particular alquilo, instalado calle Jamaica, Miraflores. Otro, instalado Av. Baptista. (20-21)

CARVAJAL Yanacocha 448 tel. 54862.- Teléfono particular, transferencia, 18.000.- Otro particular, alquiler, instalado zona central (20-21)

TELEFONO COMERCIAL Vendo Referencias teléfono 55071. (20-22/48476)

Tocadiscos TV-Radios

TELEVISOR, Inelec 23" vendo urgente teléfono 21815 (18-20/48297)

VENDO aparato Stereo, 4 en 1200 Wats Marca Silvania, parlantes con suspensión de aire Ref. Tel. 41941 (r)

APARATO CUADRAFONICO 4 en 1 de 4 parlantes Tel. 21584 o calle Castro 1581 Sr. Escóbar (r).

ofertas especiales

RAYOS X Colidge Tube de 100 miliamperios DXC 2.0-4.5 Compro Tubo Referencias Clínica Aranda (20-25/T)

CAJONES DE MADERA Vendo Referencias 50618 (20/48472)

VENDO PASTELES, Pan molde, pancitos especiales. Se hacen tortas para Matrimonios y Cumpleaños. Bueno 540-534 (15-21/48253).

ECONOMISTAS Auditores, abogados, administradores de empresas, estadísticas, contadores generales e investigadores privados se ofrecen. Reserva y seriedad. Visite PROGEEC Ltda. Galerías Luz 3er. piso Of. 19. (R)

Propiedades Terrenos

VENDO en Irpavi lotes precio ocasión. Ref. Loayza esq. Bandera 876. (20-21/48487)

CARVAJAL Yanacocha 448.- Lote, vende, Estados Unidos, Miraflores 630 mts. con construcciones.- Lote, calle Armaza 245 mts. cercado. (20-21)

CARVAJAL Yanacocha 448.- Lote Miraflores, Jorge Sáenz, vende.- Lote Obrajes Alto 204 mts. vende.- Lote Alto La Paz.- camino Oruro, 650 mts. cercado. Lote Achumani, 322 mts. 50.000.- (20-21)

VENDO TERRENO Zona Achumani magnífica ubicación 500 $bs. Teléfono 29622 de 14 a 19 horas (20-21/48485)

CARVAJAL.- Yanacocha 448.- Tel. 54862.- Vende lotes distintas zonas solicite datos. (19-20)

VENDO.- Propiedad Agrícola en Santa Cruz - a 50 km. al sur de la ciudad, sobre el camino a Mora. 350 hectáreas. 85 hectáreas desmontadas. 2 galpones 2 Noques de 30 mil litros, tierras aptas para algodón y soya, Llamar de 9 a 12.30 Srta. Jenny Tel. 57331.

VENDO.- Propiedad agrícola en Santa Cruz.- a 20 km. de la ciudad, entre Florida y Sanja Honda. 1.500 hectáreas, tierras aptas para algodón, maíz y soya. Llamar en La Paz de 0 a 12.30 Srta. Jenny Tel. 57331.

VENDO TERRENOS de 209 metros, cada uno, en la zona de Alto Calacoto. Preguntar entre 16 y 19 por el Sr. Siles. Teléfono 84493. (R)

VENDO.- Propiedad Agrícola en Santa Cruz a 20 km. al sur de la ciudad 300 Hectáreas alambradas. casa 2 piezas, pozo hecho a máquina. Tierras aptas para algodón, maíz y soya. Llamar en La Paz a Srta. Jenny, tel. 57331 de 9 a 12,30.

VENDOPropiedad agrícola en Santa Cruz.- a 50 kilómetros al sur de la ciudad, 400 hectáreas Tierras aptas para cultivo de algodón, soya y otros. llamar en La Paz de 9 a 12.30 Srta. Jenny Tel. 57331.

ACHUMANI, vendo terreno teléfono 27566. (18-19/48282)

LUBRAVE Pérez Velasco 775 Terrenos venta Achumani, Huchumayu. Alto Obrajes (Barrio Magisterio) (19-20)

VENDEMOS TERRENO 350 metros Villa Merced Socabaya 340 primer piso oficina 106. (19-20)

Empleados

PELUQUERO Preciso peluquero profesional. Pago 60% Linares Nº. 977

JOVENES Ambos sexos Figueroa 788, oficina 8. (20/48481)

PRECISO RELOJERO, Ayacucho 266 (kiosco)(18-19/48452)

Casas

CARVAJAL Yanacocha 448.- Casa chalet en VIACHA apropiado para toda industria, venta. (20-21)

CARVAJAL.- Yanacocha 448.- Tel. 54862.- Casas, departamentos, habitaciones necesito para colocación inmediata propietarios no pagan comisión. (19-20)

ANTICRETICO Necesito casa o departamento zona Obrajes, llamar al teléfono 53126 en horas de oficina (20-22/48474)

VENTA EN MONTERO Casa y lote 2.000 metros2 en calle Sucre 4 cuadras de la circunvalación. Referencias teléfono 60274 La Paz o Sra. Clotilde Rosales en Montero calle 21 de Mayo, pasada circunvalación. (20-21/48473)

VENDO CASITA Villa Armonía y Peluquería Héroes del Acre 1461. (20/48470)

LUBRAVE Pérez Velasco 775 Anticréticos casas juntas, avenida del Ejército, teléfono Villa Copacabana Pura Pura, 2 habitaciones, cocina, zona garita de Lima $bs. 25.000. (19-20)

LUBRAVE Pérez Velasco Necesitamos venta casas, terrenos, anticrético alquiler (19-20)

VENTA O ANTICRETICO, casa con 1.000 m2., de terreno en SORATA (Villa Silva). Referencias teléfono 62122 (R)

NECESITO CASA Cuatro dormitorios, dependencias alquiler-anticrético. Sopocachi Bajo San Jorge. Referencias teléfono 27759 (15-25/48269).

CARVAJAL- Yanacocha 448.- Tel. 54862.- Vende casas, Guerrilleros Lanza tres departamentos, confortables, jardín, dependencias vacías Lote mismo lugar, ocasión. (19-20)

VENDEMOS CASA Sobre 276 metros, Cotacota, Socabaya 340 primer piso, oficina 106. (19-20/48767)

VENDO CASA, con departamento amueblado. Illimani 1846. (18-24/48291)

CARVAJAL.- Yanacocha 448.- Vende casas, Obrajes.- Yanacocha; Villa Copacabana.- Villa Fátima.- Alto La Paz.- zona Gran Poder, Sopocachi y muchas otras zonas (19-20)

COMERCIAL "COPACABANA LTDA." En el Santuario de Copacabana compra-venta de casas terrenos urbanos y rústicos y muebles. Completa responsabilidad. Calle Abaroa. (20-21/48484)

AGENDA

PRESENCIA Av. Mariscal Santa Cruz - Edif. Esperanza CENTRAL: Tel. 40460 - 41125 y 52184- GERENCIA: Tel. 52172.- PUBLICIDAD: Tel. 52178 REDACCION: Tel. 51998- Casilla 1451- Cajón Postal 3275.

FARMACIAS DE TURNO DEL 15 AL 22 DE JUNIO

BOLIVIANA, Ayacucho No. 394- 22202.- **YUNGAS,** Yungas No. 739- 24127.- **LA MILAGROSA,** Av. Kennedy No. 384- 53540.- **LA SALVADORA,** Sagárnaga No. 376- 25865.- **LA SALUD,** Tumusla No. 613.- **EL PRADO,** Av. 16 de Julio No. 1898- 20711.- **SAN CRISTOBAL,** Av. Tejada Sorzano No. 106.- .

FARMACIAS DE TURNO PERMANENTE

OBRAJES, Plaza Franz Tamayo Tel. 82081- Obrajes.- **SAN CARLOS,** Av. República 26 Tel. 20223 Villa Victoria.- **VERA CRUZ,** Av. Antofagasta No. 100 Tel. 59107 Alto de La Paz.- **CRISTO REY,** General Lanza 2110 Tel. 27534 Sopocachi Alto.

TELEFONOS DE URGENCIA

BOMBEROS 119.- **ASISTENCIA PUBLICA** 118-22111.- **RADIO PATRULLA** 110.- **TRANSITO** 26148.- **SAMAPA** 26628-26548.- **ENERGIA** 54357.- **TELEFONOS (RECLAMOS)** 113.- **INFORMACIONES** 104.- **SEÑORITA HORA** 117.- **LARGA DISTANCIA-EXTERIOR** 55907-09 - **INTERIOR** 20402-03.- **HOSPITAL DE CLINICAS CENTRAL** 22821- 22872.- **AASANA** 59333-59310.

FLOTAS

TRANS-SERVICE LTDA. Alto de la Alianza Nº. 757 Tel. 43154.- **TRANSPORTES "EL CHAPACO"** Chuquisaca 568 Tel. 40256.- **TRANSPORTES UNIVERSO,** Av. Montes 638 Tel. 42831.- **TRANSPORTES SAMA,** Murillo esq. Graneros Tel. 28462.- **TRANSPORTES PULLMAN BOLIVIA.**- Plaza Alonso de Mendoza, teléfonos 55854- 25893.- **ANDINO,** León de la Barra 360 Tel. 20471.- **BERMEJO,** Av. Pando 148 Tel. 28981.- **CONTINENTAL,** Av. Montes 675 Tel. 29061.- **COPACABANA,** Av. Montes 620 Tel. 20477- 40461.- **LAURO,** Av. Camacho 1223 Tel. 27677.- **TRANSPORTES PILCOMAYO,** Figueroa esq. Tiquina Tel. 22856.- **ALIAGA,** Av. Montes 700 Tel. 26376.- **URUS,** Bozo 194 Tel. 50793.- **TRANSPORTES SAN CRISTOBAL,** Plaza Alexander 190 Tel. 27773 41076.- **FLOTA YUNGUEÑA,** calle Coroico No. 1577 Tel. 43001.- **TRANSPORTES TARIJA,** Tiquina 37 Tel. 28911.- **TRANSPORTES VICTORIA,** Emilio Calderón 563 (Gran Poder) Tel. 56599.- **TRANSPORTES ABAROA,** Plaza Alonso de Mendoza 242 Tel. 27096.- **MICROBUSES KIRQUINCHO,** Bozo 108 Tel. 54612.- **TRANSPORTES MOTMENDEZ,** Chuquisaca 626 Tel. 29851.- **TRANSPORTES TUNARI,** calle Bozo No. 108 Tel. 40375.- **TRANSPORTES MANCO KAPAC,** calle Tumusla 500 (Hotel Tumusla).- **"DORADO ORIENTE",** Pullman de lujo calle Bozo 106 Tel. 40373.- **TRANSPORTES RIVEROS,** (a Copacabana) Av. Montes 660 Tel. 20984.- **EXPRESO PANAMERICANO LTDA.** Servicio: Potosí- Sucre- Villazón. Dirección calle Bozo No. 167 teléfono 20803.

EMPRESAS AEREAS

LLOYD AEREO BOLIVIANO, Tels. 54649- 53132- 55769- 51155- 51153 59053.- **LUFTHANSA,** Tels. 20383- 25780- 50499- 50609.- **AEROPUERTO** Tel. 59151.- **AEROLINEAS ARGENTINAS,** Tel. 50792.- **AVIANCA,** Tels. 43909- 40883.- **AIR FRANCE,** Tel. 51740.- **LAN,** Tel. 28536.- **KLM,** Tel. 42965.- **SWISSAIR,** Tel. 28924.- **PANAM,** Tels. 54117- 41863.- **BOA,** Tel. 26387.- **VARIG,** Tel. 21450.- **ECUATORIANA,** Tel. 54472.- **IBERIA,** Tel. 20270- 24378.- **ALITALIA,** Tel. 23494.- **B.O.A.C.,** Tel. 55541.- **CANADIAN PACIFIC,** Tel. 55541.- **SOUTH AFRICAN AIRLINES,** Tel. 55541.- **BRITISH- CALEDONIAN,** Tel. 55541.

BRANIFF INTERNATIONAL

VENTAS-INFORMES, Tels. 21100- 21105.- **AEROPUERTO,** Tel. 59303.- **CARGA,** Tels. 59555- 59012.- **ESTACION CENTRAL,** Tels. 52510 53410.- **ESTACION GUAQUI,** Tel. 888.

CARVAJAL.- Yanacocha 448.- Tel. 54862.- Casa junta anticrético Plaza Villarroel, entrega inmediata a estrenar 80.000. (19-20)

VENDO CASA Tres dormitorios Juan de Vargas 2274 tardes. (19-20/48464)

LUBRAVE Pérez Velasco 775 Casa venta Avenida Quintanilla Zuazo (19-20)

CAMIRI

CHALET EN VENTA Con jardines y árboles frutales en la ciudad de Camiri apta para oficinas o sede social. Referencias teléfono 22748 de horas 12 y 30 a 13 y 30 y de 19 adelante. Casilla 5281 La Paz.

COCHABAMBA

SE VENDE Chalet nuevo Cochabamba. Referen... Casilla 1453, teléfono Cochabamba (19-25/...

EN COCHABAMBA, L... LOTE en barrio urban... VENDESE. Telé... 52095

Antiguedades

"ANTIGONOVO" Con... vende las mejore... TIGUEDADES, plat... artesanías Galería L... 19/48253).

GANE DINERO

PUBLICANDO SUS AVISOS ECONOMICOS en PRESENCIA

PREMIOS EN EFECTIVO

TARIFAS REDUCIDAS EN SERVICIO DE LA COMUNIDAD

SORTEOS MENSUALES

1o Premio $b. 500.- 2o Premio $b. 250.- 3o Premio $b. 150.- 4o Premio $b. 100.-

El único requisito para hacerse acreedor a uno de estos premios consistirá en conservar el recibo que por sus AVISOS ECONOMICOS extiende nuestro Departamento de Publicidad,

El número de su recibo puede ser el premiado Y...Ud. cobra su premio a sola presentación de dicho recibo.

La civilización....

(Viene de la página 3)

considera, con Nietzsche, o Sartre, como si no tuviese otro objeto que ser la proyección, por medio del individuo, de su subjetividad. Constituye una confesión, de impotencia en cuanto a la posibilidad, mediante el espíritu, de conocer lo real.

Y todavía peor, llega a concentrarse sobre sí misma por no reconocer como real si no es su propia voluntad de poder en un universo carente de sentido objetivo.

El diálogo de la Iglesia con la literatura y la filosofía, es, por tanto, completamente diferente de lo que es su diálogo con la ciencia. Por una parte, lejos de prestarle algo, la literatura y la filosofía constituyen un terreno pantanoso sobre el que es imposible construir.

Una de las razones profundas de la crisis, actual de la fe es la crisis de la cultura filosófica. Es inútil hablar de la verdad de Cristo a alguien que no cree en la existencia de la verdad. Es inútil predicar el ideal evangélico a quien niega que existe un bien y un mal.

La contribución de la Iglesia a la cultura será, entonces, no prolongarla, sino combatirla. No debe ser considerada como un hecho inevitable al que es necesario adaptarse. Es un error de muchos cristianos defender que es necesario tomar partido por el hecho de que el pensamiento actual está tomado de Marx o de Nietzsche. Por el contrario, aquí el diálogo consistirá en decir un no sin reservas a lo que constituye no una expresión de la cultura, sino una perversión de la cultura.

La misión de los cristianos, si saben comprenderla, sería aquí inmensa. Sería, en definitiva, dar a un mundo que la busca, la cultura que necesita, y que pide inútilmente a los que están encargados de dársela.

("O. R.", 23 mayo 1974; original italiano, traducción de ECCLESIA).

MICRONOTICIAS

SANTIAGO, JUN 19 (AFP).- Un nuevo túnel de 3.082 metros de longitud acordaron construir los gobiernos de Chile y la Argentina, según se anunció oficialmente hoy aquí.

La obra unirá Caracoles, en territorio chileno, con la localidad de Las Cuevas, en la Argentina, en un tramo superior a los tres kilómetros a más de tres mil doscientos metros de altura sobre el nivel del mar.

El costo del túnel está calculado en nueve millones de dólares que serán financiados por ambos países.

****

SANTIAGO, JUN 19 (AFP).- El general de aviación Gustavo Leigh miembro de la junta militar chilena, viajará el próximo viernes a Lima para entrevistarse con el Presidente del Perú Juan Velasco Alvarado se anunció hoy aquí.

El viaje del militar chileno obedece a una invitación de la Fuerza Aérea Peruana.

****

DAKAR, JUN 19 (AFP).- El presidente senegalés Leopold Sedar Senghor dijo hoy aquí que "barcos con mercenarios quisieron desembarcar en Bissau", capital de la provincia de ultramar portuguesa de Guinea-Bissau.

Además de señalar su preocupación por la interrupción de las negociaciones entre Lisboa y los rebeldes guineanos, Senghor dijo que su gobierno decidió fijar la residencia a los exilados guineanos del Frente de Lucha por la Independencia Nacional de Guinea - Bissau (FLING).

****

WASHINGTON JUN 19 (AFP).- Argentina y Chile anunciaron hoy la decisión de sus respectivos gobiernos de pagar en pleno sus cuotas atrasadas a la Organización de Estados Americanos (OEA)

El Embajador argentino Raúl Quijano anunció que su país pagará al fondo regular de la OEA la suma de 1.750.442 dólares, completando así prácticamente el presupuesto regular de la organización.

Chile, según anunció el embajador Manuel Trucco mandará a los varios fondos de la OEA una suma de aproximadamente un millón de dólares, con la cual el total de la deuda quedará pagada.

****

PNOM PENH JUN 19 (AFP).- Después de tres días de combate las fuerzas gubernamentales camboyanas recuperaron hoy las poblaciones de Prek Kdam y Kompong Luong, a 30 Kms. de la capital, anunció aquí un portavoz militar.

Ambas poblaciones habían sido capturadas en marzo por las fuerzas revolucionarias.

Cuatro brigadas gubernamentales, constantemente apoyadas por la aviación, artillería y blindados, recuperaron las aldeas después de encontrar una fuerte resistencia, precisó el portavoz.

***

LA HABANA, JUN 19 (AFP).- El Secretario General de la Organización de la Izquierda Cristiana de Chile, Juan Bosco Parra, llegó a Cuba "en días pasados" se informó oficialmente hoy aquí.

Su visita a La Habana agregó la información, obedece a una invitación del Partido Comunista de Cuba y en el aeropuerto fue recibido por el Comandante Manuel Pineiro, miembro del Comité Central y Viceministro del Interior.

El dirigente izquierdista había estado asilado en la embajada de Suecia en Santiago de Chile luego del derrocamiento y muerte del presidente Salvador Allende.

****

GEORGETOWN, JUN 19 (AFP).- Los cinco países independientes del Caribe Británico envían delegaciones separadas a la Conferencia del Mar de las Naciones Unidas que comienza mañana en C... se informó hoy aquí.

Esos cinco países... Guyana, Trinidad, Barb... Granada y Jamaica.

****

LA HABANA JU... (AFP).- El presidente... Confederación Deport... México, José García Cer... llegó a La Habana para u... ta a Cuba a invitación d... tituto Nacional de De... Educación Física y Recr...

Acompaña al dir... deportivo mexicano S... Olmos, Subdirector Técn... la CDM.

////

CARACAS, 19 (AF... supervivencia del hombr... equitativa repartición... recursos alimenticios y... géticos del planeta come... a ser debatidas mañana... la Tercera Conferencia... ONU sobre el Derecho d... en la que ocuparán sin... posiciones antagó... Latinoamérica y las na... industriales.

La conferencia dura... meses y en ella trata... orientarse el futuro ec... económico entre las nacio... vías de desarrollo y las d... niveles técnicos e indus...

Desde Washington: Kissinger se enfada

POR JOHN ANDERSEN

En su insólita conferencia de prensa, celebrada en Salzburgo, Kissinger, de costumbre tan hábil y ameno con los periodistas, manifestó amargura e irritación ante los comentarios provocados por las aparentes contradicciones que existen entre ciertos documentos y su testimonio público. Se trata esencialmente de saber si el Secretario de Estado americano ordenó o no la vigilancia telefónica ejercida por el FBI sobre ciertos funcionarios y periodistas; y si estaba al tanto de las actividades de los "plomeros", en las cuales estuvo implicado uno de sus antiguos ayudantes. Kissinger había asegurado que no ante un comité del Congreso. Ahora parece que ese no hubiera podido ser menos rotundo, y que su exactitud depende del sentimiento que se da a las palabras. Por cierto, la diplomacia exige el arte de interpretar palabras, y nadie niega que Kissinger, sea un diplomático de alto vuelo. El ha adoptado ahora la posición que su "credibilidad" está atacada, que él ha dicho la verdad, y que si no se termina la campaña de acosamiento del cual él se encuentra víctima sencillamente dará su dimisión.

Extraña reacción, ... quien goza de tanta po... dad como Kissinger. En ... sondeos recientes, su n... ha salido primero entre ... los americanos más ... mirados por sus ... ciudadanos. Incluso se h... blado de modificar la ... titución, para permitirl... candidato a la Presidenc... nació y se crió en Alema... la Constitución exige q... Presidente sea america... nacimiento). Tal vez Kiss... no puede soportar la m... mancha en su deslumb... gloria actual. Hasta ... amigos subrayan el gran ... do que tiene de su propio ... y admiten que él tolera m... más leve crítica. Al reg... del Oriente Medio donde h... pasado un largo mes e... boriosas negociaciones ... Israel, Egipto, y Siria. ... peraba probablemente ... recepción triunfal; en vez ... cual se tuvo que enfrenta... mediatamente con ... preguntas agresivas e i... tentes de la prensa. Cansa... vejado, explo...

Extraña también, sin ... bargo, que Kissinger h... escogido el momento en qu... iniciaba el viaje del Presid... Nixon al Oriente Medio p... manifestar su enfado.

TELEVISION BOLIVIANA

PROGRAMACION DEL DIA JUEVES 20 DE JUNIO DE 1974

- 17.00 LAGARTO, TORTUGA, LEON
- 18.30 LA FAMILIA PATRIDGE
- 19.05 CHARLY EL PILOTO (TRANSTEL)
- 19.10 UN EXTRAÑO EN NUESTRAS VIDAS
- 19.40 DEPORTIVO 7
- 19.58 TELENOTICIOSO BOLIVIANO
- 20.28 EL SANTO
- 21.28 SOMBRAS TENEBROSAS
- 21.58 MUNDIAL DE FUTBOL 1974
- 23.38 CIERRE EMISION

HOY CINES TV

MONJE CAMPERO Tel. 23333

Matinée, tanda y noche estreno EL VIAJE FANTASTICO DE SINBAD Matinée 9.00 y 5.50 tanda y noche 11.00 y 6.00.

NOBEL Tel. 57387

Matinée, tanda y noche sencilla LA VENGANZA DEL KARATISTA IMPLACABLE (o Sangre contra Sangre) Matinée, tanda y noche 7.00.

MIRAFLORES Tel. 53159

Matinée, tanda y noche doble SI SE CALLA EL CANTOR y EL DOLAR AGUJEREADO Matinée 5.00 tanda y noche 5.50.

16 DE JULIO Tel. 22191

Matinée, tanda y noche HORIZONTES PERDIDOS Matinée 7.00 y 9.00 tanda y noche 9.00 y 11.00.

UNIVERSO Tel. 42660

Matinée, tanda y noche EL TRITURADOR Matinée Mezzanine 9.00 Platea 7.00 tanda y noche Mezzanine 11.00 Platea 9.00.

6 DE AGOSTO Tel. 23829

Matinée, tanda y noche estreno LAS INHIBICIONES DEL DR. GAUDENZI (sólo mayores de 18 años) Actualidades Mundiales N°. 22 (estreno) Matinée Platea 7.00 Mezzanine 9.00 tanda y noche Platea 9.00 Mezzanine 11.00.

PARIS Tel. 29701

Matinée. EXPERIENCIAS PREMATRIMONIALES tanda y noche ESPANTAPAJAROS Matinée, tanda y noche Platea 6.00.

SCALA Tel. 23535

Matinée, tanda y noche ME ENAMORE SIN DARME CUENTA Noticioso El Mundo al Instante Matinée 7.00 y 9.00 tanda y noche 9.00 y 11.00.

LA PAZ Tel. 53842

Matinée, tanda y noche TITANES EN EL RING Noticioso El Mundo al Instante Matinée 7.00 y 9.00 tanda y noche 9.00 y 11.00.

BOLIVAR Tel. 25651

Matinée y tanda SATURNINO Y LA VACA VACA noche FUEGO EN LA SANGRE.

ABAROA Tel. 70252

Matinée, tanda y noche dobles LA FURIA DE LOS 7 MAGNIFICOS y LA VENDETTA DEL SANTO Matinée Platea 5.00 Alta 3.50 tanda y noche Platea 5.50 Alta 4.00.

MURILLO Tel. 52647

Matinée, tanda y noche doble OPERACION DRAGON y CHIH HAO, EL REY DE LOS CAMPEONES Matinée 5.00 y 3.50 tanda y noche 5.50 y 4.00.

MEXICO Tel. 26867

Matinée doble ENTRE MONJAS ANDA EL DIABLO y EL INCREIBLE PROFESOR ZOVEK tanda y noche doble LA BELLA MIMI y EL INCREIBLE PROFESOR ZOVEK Matinée 5.00 y 4.00 tanda y noche 5.50 y 4.50.

CENTER Tel. 22026

Matinée doble PAGA O MUERE y EL BARON ROJO tanda y noche doble LA CAJA SINIESTRA y 24 HORAS DE UN AMERICANO EN PARIS Matinée 4.10 y 3.60 tanda y noche 5.20 y 4.10.

PRINCESA Tel. 51821

Matinée, tanda y noche EL CONDE DRACULA Matinée tanda y noche 6.00 - 5.00 - 4.00.

ESMERALDA Tel. 52151

Matinée, tanda y noche dobles ATRACOS SON ATRACOS y DUELO DE GIGANTES (todo público) Matinée 5.00 tanda y noche 5.50.

BUSCH Tel. 53694

Matinée y tanda CUANDO LOS HIJOS SE VAN y EL NANO noche CUANDO LOS HIJOS SE VAN y CLAUDIA Y EL DESEO.

MADRID Tel. 24508

Matinée y tanda dobles EL HIJO DEL AGUILA NEGRA y LOS DESPIADADOS DE LA MAFIA noche doble EL HIJO DEL AGUILA NEGRA y DESEOS PERVERSOS Matinée, tanda y noche Platea 4.50 Alta 4.00.

TESLA Tel. 53803

Matinée en technicolor ROMEO Y JULIETA tanda y noche estreno en technicolor LAS NOVICIAS (prohibida menores de 18 años) Matinée 9.00 y 7.00 tanda y noche 11.00 y 9.00.

IMPERIO Tel. 40451

Matinée, tanda dobles CHAOCHOW GUY (CAMPEON DE KANG FU) y EL INVENCIBLE JUDOKA y LA BOXEADORA CHINA noche doble (solo mayores de 21 a años) CHAOCHOW GUY EL INVENCIBLE JUDOKA y EL MISTERIO DEL SEXO Matinée 5.00 y 3.50 tanda y noche 5.50 y 4.00.

VARIEDADES Tel. 21671

Matinée LA VENGANZA DEL BOXEADOR CHINO y EL MOTORISTA SUICIDA tanda y noche KILL ES MATAR y LA VENGANZA DEL BOXEADOR CHINO Matinée 4.50 y 3.50 tanda y noche 5.00 y 3.50.

Principales productores de cobre buscarán estabilizar sus precios

LUSAKA, ZAMBIA, 19 (AP) - Los cuatro países productores y exportadores de cobre del mundo, Zambia, Zaire, Chile y Perú, tratarán de hallar los medios de estabilizar los precios de dicho metal durante la quinta conferencia de ministros del Consejo Intergubernamental de Países Exportadores de Cobre (CIPEC) que se inicia aquí el 24 de junio.

También figura en el temario de la reunión el debate sobre la ampliación de la influencia del CIPEC mediante la admisión de nuevos miembros y las dificultades de enlace entre el CIPEC y organizaciones similares como la Organización de Países Exportadores de Petróleo (OPEP)y otros países productores y exportadores de minerales.

La conferencia durará tres días y terminará el 26 de junio.

Han comenzado ya las reuniones preliminares de los comités sobre política de comercialización y tecnico del consejo. El organismo director del CIPEC se reunirá el viernes a fin de aprobar el temario de la conferencia de ministros.

"Existen muchos medios de estabilizar el precio del cobre", dijo aquí el director ejecutivo del CIPEC Sacha Gueronik. "Se han venido realizando estudios durante meses". Afirmo que la idea de un precio estable para el cobre habia sido aceptada, incluso por los paises importadores.

Asistirán a la conferencia en calidad de observadores, representantes de la republica Popular China, Guyana, Islas Mauricio, Mexico, Filipinas, Trinidad y Tobago, Yugoslavia, Argelia, Canadá, Jamaica, Japón, y Papua-Nueva Guinea.

Algunos de ellos se inclinan a ingresar en el CIPEC, y según explicó Sacha Gueronik, la conferencia de ministros discutirá la incorporación de una serie de paises que tendrán el carácter de asociados, que producen cantidades de cobre relativamente pequeñas, los cuales pagarían tributos reducidos al CIPEC y tendrian derecho a voto algo reducidos.

Las cuatro miembros fundadores continuarán disfrutando de su derecho de veto y otros privilegios y pagarán sus actuales derechos iguales.

"También será objeto de debate un problema surgido recientemente", dijo el director ejecutivo del CIPEC. "Ha llegado el momento", explicó, "de que se adopten medidas conjuntas, especialmente respecto a la estabilización de precios, por parte de los paises productores y exportadores de todos los minerales".

"Los paises exportadores en desarrollo deberán estar en condiciones de mantener un equilibrio constante entre sus ingresos y sus gastos. Asistirán a la conferencia de ministros representantes de la OPEP, del Banco Mundial, del Fondo Monetario Internacional (FMI), del secretariado de productores de mercurio y de la organización de productores de mineral de hierro", añadió.

La delegación de Zambia estará encabezada por el Ministro de Minas e Industria Andrew Kashita. Los otros tres jefes de delegación, a quienes se espera en Luwsaka el sábado, serán Dzobi Kalogi, comisionado de Zaire para minas; general Jorge F. Maldonado, Ministro peruano de Minas y el general Arturo Yovane, Ministro chileno de Minas.

Se sabe que Zambia está a favor del establecimiento, por la CIPEC, de un precio mínimo para el cobre, alegando que no se puede asegurar que los presupuestos de desarrollo den resultado cuando los ingresos fluctuan tanto y tan imprevisiblemente.

El 95 por ciento de los ingresos de Zambia por exportaciones los suministra el cobre, y Zambia produce unas 750.000 toneladas por año.

El Ministro de Minas de Zambia espera que el precio del cobre llegue a unas 800 libras esterlinas (1.922 dólares) para fines de este año y planea una posible superproducción de 50.000 toneladas en 1975.

A la edad de 77 años murió Mariscal Zhukov

MOSCU., 19 (AP) - El Marical Georgi K. Zhukov, que condujo al ejercito soviético al la victoria en la segunda guerra mundial, murió a los 77 años.

La agencia soviética de noticias TASS confirmó hoy que el famoso héroe militar de la segunda guerra mundial había muerto. Fuentes no oficiales dijeron que Zhukov falleció en un hospital del Kremlin en la tarde de ayer, después de sufrir un ataque cardiaco.

TASS no dió detalles sobre la enfermedad que le provocó la muerte, pero dijo que una comisión encabezada por el Ministro de Defensa Andrei Grechko estaba efectuando los preparativos del funeral y que será sepultado en la Plaza Roja, cerca de la muralla del Kremlin.

La informacion dice que la esquela de Zhukov será firmada por la dirigencia maxima del país.

Zhukov asumió la defensa de Moscú durante la ofensiva nazi e infligió la primera derrota a las fuerzas alemanas.

Posteriormente rompió el cerco de Leningrado, derrotó a los alemanes en Stalingrado y encabezó la ofensiva soviética que culminó con la captura de Berlín.

Zhukov entabló amistad con el general Dwight D. Eisenhower y después de la muerte de Stalin ascendio hasta convertirse en Ministro de Defensa, llegando a ocupar un puesto en la presidencia del Partido Comunista.

En 1957, Zhukov ayudó a Khruschev en su purga contra el "grupo anti-partido", en el que figuraban Molotov, Malenkov y Kaganovich, pero solo unos meses después Khruschev se volvió contra el y lo destituyó de sus puestos.

Despues de su expulsión, sus éxitos durante la guerra fueron empequeñecidos en una serie de discursos de sus antiguos compañeros de armas y fue acusado de varios fracasos, entre ellos, de haber reducido las organizaciones del partido en el ejército a "organos puramente educativos".

Después de su destitución del politburo, los líderes del Partido Comunista mantuvieron a los jefaces militares fuera de la máxima dirigencia hasta que el Mariscal Grechko fue promovido a la presidencia el año pasado.

Después de la destitución de Khruschev en 1964, se permitió a Zhukov vivir tranquilamente en su retiro, publicar sus memorias y conceder entrevistas.

Reconquisto así su popularidad, restauró su record de guerra y a su muerte había vuelto a ganarse la posicion de héroe soviético.

Zhukov nació en 1896 cerca de Moscú y durante la primera guerra mundial perteneció al ejercito del Zar, pero se pasó al ejercito rojo en 1918 después de la revolución bolchevique.

Ascendió rápidamente en el ejercito rojo y su carrera se vio acelerada por la sangrienta depuración militar de Stalin a fines de la década del 30.

Hacia 1939 Zhukov sirvió en el lejano oriente y ganó sus primeras batallas al rechazar a los japoneses en Manchuria. Posteriormente, se convirtió en un comandante clave en la lucha militar soviética contra Alemania y fue considerado como el comandante soviético más calificado.

Después de la guerra estuvo al frente de las fuerzas de ocupación soviéticas en Alemania, pero Stalin lo trasladó entonces a un cargo menor como Comandante Militar de Odessa.

Nuevo método para identificar gemas

TEL AVIV, 19 (AP) - Los científicos israelies han inventado un método de identificar gemas tan infalible o más que el de las huellas digitales humanas.

El Instituto Científico Weizman anunció hoy que el método de identificación consiste en un simple equipo óptico que fotografía los esquemas luminosos y reflejos de la piedra preciosa. Este registro fotográfico permite identificar la joya en cualquier ocasión, de la misma forma en que una huella digital identifica a las personas.

La posibilidad de que dos piedras tengan esquemas luminosos idénticos "es menor que la posibilidad de descubrir dos huellas digitales idénticas", aafirma el instituto.

El elemento principal del instrumento sostiene la joya en posición igual cada vez que se la fotografía. El aparato puede ocuplarse a una computadora para la rápida identificación de miles de joyas.

El metodo ha sido inventado por tres profesores del Instituto Weizman: Charles Bar Isaac, Ephraim Frei y Samuel Shtrikma.

Estos dijeron que los comerciantes provistos de su equipo podrian entregar a cada cliente un certificado con el esquema de cada joya.

Columbia Pictures presenta la Producción Musical ROSS HUNTER
HORIZONTES PERDIDOS
VIBRA CON ACCION Y EMOCION IRREFRENABLE
UN RINCON DE PAZ EN UN PLANETA EN CONFUSION
PETER FINCH · LIV ULLMANN · SALLY KELLERMAN · GEORGE KENNEDY · MICHAEL YORK · OLIVIA HUSSEY · BOBBY VAN
Musica BURT BACHARACH Letra de HAL DAVID
JOHN GIELGUD · BURT BACHARACH · JACQUIE MAPES
Todo Público
2 SEMANA
SUCESO SIN PRECEDENTES
HOY CINE TEATRO 16 DE JULIO

Christopher LEE UN DESAFIO A.... ....SUS NERVIOS Klaus KINSKI
EL CONDE Dracula
en espléndido Vamplcolor
3 SEMANA
SANGUINARIO EXITO !!! Cine PRINCESA

¡Y AHORA... EL COLMO..!!
OPERACION DRAGON VS. "CHIH-HAO, EL REY DE LOS CAMPEONES"
¿QUE MAS SE PUEDE PEDIR?
LA PRIMERA SUPER-PRODUCCION DE ARTES MARCIALES HECHA EN HOLLYWOOD!
BRUCE LEE · JOHN SAXON · JIM KELLY · AHNA CAPRI
¡Relaba a los campeones de tan mortal deporte que convertía a los valientes en asesinos!
14 SEMANAS en la CUMBRE del EXITO
CINE MURILLO

¡APUESTO MILLONARIO, JOVEN Y BELLO NO PUDO CUMPLIR JURAMENTO DE FIDELIDAD Y SE ENTREGO AL AMOR DESENFRENADAMENTE!
EASTMANCOLOR
LAS INHIBICIONES DEL DR. GAUDENZI
FRANCOISE PREVOST · KATIA KRISTINA · SARO URZI
HOY Cine 6 DE AGOSTO

RIOMA FILMS S.A. MARIO MORENO CANTINFLAS
EL CAPO... EL UNICO... que rompe récords de Taquilla!
CONSERJE en CONDOMINIO
con CLAUDIA ISLAS • RAQUEL OLMEDO
Dirigida por MIGUEL M. DELGADO · Producida por JACQUES GELMAN
PANAVISION EASTMANCOLOR
MAÑANA lo invitamos a morirse de risa
Cine UNIVERSO

HOY Cine BOLIVAR HOY
MATINEE Y TANDA
2a. SEMANA DE EXITO DE
LOREN · BURTON en NO!
LAS ESTRELLAS DE ESTA PELICULA SON PUROS ANIMALES
PRODUCCIONES CARLOS AMADOR
SATURNINO Y LA VACA VACA
Los animalitos actúan, hablan y cantan en ESPAÑOL
Una divertida historia de largo metraje
A COLORES
Noche "Fuego en la sangre"
PROXIMO GRANDIOSO REESTRENO
Martes 25 PUEBLO CHICO

HOY Cine LUX presenta: matinée, tanda y noche doble
¡ESPECTACULAR ESTRENO!
"FURIA SALVAJE"
RICHARD HARRIS
TECHNICOLOR
LA HISTORIA DE UN HOMBRE QUE PROPUSO VENGARSE DE QUIENES SIENDO SUS COMPAÑEROS, LO ABANDONARON MORIBUNDO.
"LOS MARCADOS" con Tony Aguilar y Flor Silvestre, Colores

FUERA DEL CONVENTO LA AMIGA LE ENSEÑO A VIVIR Y AMAR DE OTRA MANERA
Columbia Pictures presenta
LAS NOVICIAS
BRIGITTE BARDOT
ANNIE GIRARDOT
Un film de GUY CASARIL
MAY. 18 AÑOS
EASTMANCOLOR
2da SEMANA DE ROTUNDO EXITO Cine TESLA

ROMEO Y JULIETA
FRANCO ZEFFIRELLI
SOLO EN MATINEE

DANIEL EL TRAVIESO

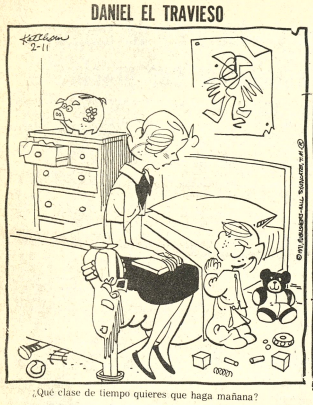

¿Qué clase de tiempo quieres que haga mañana?

DIVULGUELO

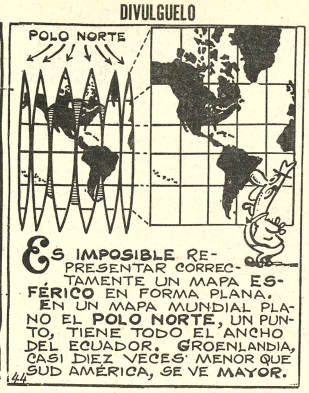

JUSTO Y FRANCO

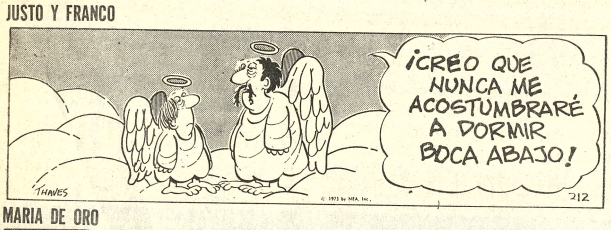

MARIA DE ORO

APARTAMENTO "G"

JEFF COBB

MARK TRAIL

PICA PIEDRA

EGOISTO

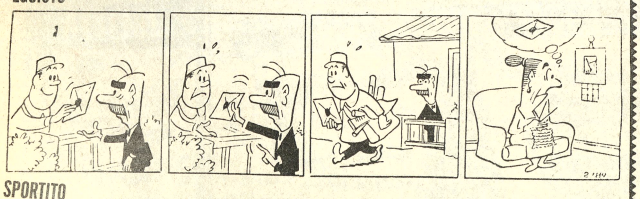

SPORTITO

Píldoras anticonceptistas

Por Mario A. Almazán

RECURSOS NO RENOVABLES

— Dígame usted, padre - preguntó la viuda a su confesor - ¿es verdad que los muertos vuelven?

- No hija mía. ¿Qué más quisieran los agentes de inhumaciones!

APROVECHAMIENTO

Como regalo de aniversario, un político de extrema izquierda (aunque de considerable robustés económica), dio a escoger a su mujer entre un abrigo de pieles o un viaje a Rusia.

Y la señora optó por el viaje a Rusia, puesto que allá los abrigos de pieles son bastante más baratos.

FALTA DE RECIPROCIDAD

Resulta curioso observar que a las carreras de caballos acuden miles de personas, pero en cambio a las carreras de atletas no va ni un solo caballo.

SURREALISMO

Cuando Pablo Picasso vivía en París, en cierta ocasión al entrar en su departamento alcanzó a ver a un ladrón que escapaba por la ventana. Al llegar la policía, el sargento pidió al célebre pintor que hiciera un boceto de las facciones del delincuente, para poder atraparlo con mayor rapidez y facilidad.

Veinticuatro horas después, los agentes parisienses habían aprehendido a una lavadora automática, dos caballos, tres huevos fritos, cinco monos y una gaita escocesa.

SINTOMA SOSPECHOSO

Después de examinar minuciosamente al enfermo, el médico le preguntó:

- ¿Cuál es su signo zodiacal?

- Cáncer, doctor.

- ¡Hum! Ya me lo figuraba...

INTERPRETACIONES

"Libertad, libertad, libertad!", vociferaban unos hombres por la calle. A la media hora, todos estaban presos.

"¡Libertad, libertad, libertad!" gritaban otros hombres por otra calle en otro lado del mundo. A la media hora, se hicieron dueños del poder y metieron en la cárcel a medio pueblo.

REMUNERACION

Después de ver una película francesa muy atrevida, la jamona señora le dijo a su marido:

- Quisiera que me hicieras el amor como lo hacen los actores franceses, Pepe.

Si - repuso él - Y yo también quisiera que me pagaran lo que les pagan a ellos.

MAL DE MUCHOS

— Mi pobre hijo es manco de nacimiento - dijo un señor en una taberna de Castilla.

- Pues el mío también es manco, pero de Lepanto - comentó otro, que era un tal don Rodrigo de Cervantes.

INFLUENCIA AMBIENTAL

Por qué será que el premio literario "Sinai" casi siempre se declara desierto?.

WATERINFIERNO

Inspirado en Mr. Nixon Satanás ordenó a sus agentes la colocación de grabadoras en los confesionarios, para después poder esgrimir pruebas evidentes contra los pecadores.

ESFUERZO

Dijo un cesante: "Cuesta mucho más conseguir un trabajo que desempeñarlo" - (ALA).

JUEGOS OLIMPICOS DE AJEDREZ.- Niza, Francia, 19 (AP).- La anfitriona de los Juegos Olímpicos de Ajedrez ayuda al ajedrecista brasileño Herman Van Riemsdyck, a disfrazarse como un fakis indio para jugar contra los visitantes en los juegos olímpicos hoy.

Un distinto jugador de ajedrez se convierte cada día en maestro (Radiofoto AP especial para PRESENCIA).

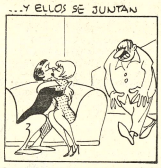

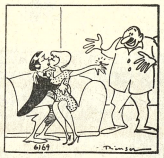

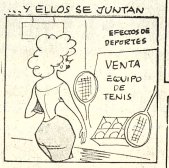

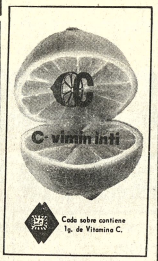

Pastillas Vick
Jarabe Vick
Fórmula 44

Inhaladores Vick

Exija el legítimo producto americano
Rechace similares.

BIOFAR
Casilla 3820 - Teléfono 51384

AVISO

Alos Señores:

NOMBRES	REFERENCIAS
ARTEAGA FLORES, JORGE	COBIJA
ARCE MERCADO,HUMBERTO	"Prudencio Nº 18"
ESCOBAR MENESES, MARIO	"Otero de la Vega Nº 797"
MERCADO FERNANDEZ, RAUL	Ediciones Tabloide
MAZUELOS, GUILLERMO	"Landaeta Nº 540"
DOCTOR MONTERO CORONEL,JORGE	Consultorio Edif.Fabril 3er.piso
NAVARRO BURGOS, AUGUSTO	Plan 482 Calle 17 Nº1989-Ciudad Satelite
O'KEFFE MOREL, JAIME	Empleado del Ministerio de Urbanismo y Vivienda Asesoria Legal
OJEDA MURILLO, BERNARDO	"Ricardo Bustamante Nº 205"
PARDO TORRICO, CARLOS	Av. Tejada Sorzano Nº. 205
PUENTE ITURRICHA, RAFAEL	Villalobos Nº 235
PEREZ MACIAS, ALBERTO	"Sebastián Segurola Nº 654"
POMA QUISPE, ZACARIAS	Chacallaya Nº 50 -El Alto
REVOLLO SAAVEDRA, ORLANDO	"Topater Nº 890"
ROJAS VILLARROEL, LADISLAO	"Man Cesped Nº 8575" La Florida
RAMOS QUISPE, INOCENCIO	Celso Peñaranda Quiroga
SEEGHERS, RAFAEL	Francisco Seeghers
SILES PORCEL, PABLO	Av. Camacho Nº 1475
SANCHEZ BALLIVIAN, RENE	"Pedro Salazar Nº 429"

Se les ruega apersonarse a la brevedad posible en nuestro "DPTO. LEGAL".

OCIC LTDA. -Galería Luz 2º piso Of. 1
Tel. 21027

La Paz, 19 de Junio de 1974

AVISO

CORPORACION BOLIVIANA DE FOMENTO

CONVOCATORIA A PROPUESTAS

Se invita a las empresas constructoras inscritas legalmente en la Cámara Boliviana Nacional de la Construcción y en el Registro Nacional de Obras Públicas, a presentar sus propuestas para la refacción y remodelación de sus oficinas en esta ciudad.

Los interesados podrán retirar los planos y pliego de especificaciones de la División de Ingenieria, Edificio La Urbana 4º piso previo el pago de $b. 200.-

Las propuestas serán presentadas hasta el día lunes 1º de julio a horas 18 p.m., en sobre cerrado y lacrado de acuerdo a formalidades de ley, en Asesoría Jurídica.

La Paz, 19 de junio de 1974

TCNL. Mario Vargas Salinas.
GERENTE GENERAL

COLEGIO "SAINT ANDREW'S"

La Dirección comunica a los señores padres de familia, que proseguirá entregándose las libretas de calificaciones en las mañanas de Hs. 8 y 30 a 12, las mismas que deben ser devueltas a la Dirección el primer día de reiniciación de labores escolares.

La Paz, 19 de Junio de 1974

LA DIRECCION

H. MUNICIPALIDAD DE LA PAZ

CONVOCATORIA A PROPUESTAS Nº 24/74

SEGUNDO LLAMAMIENTO

Por orden del señor Alcalde Municipal, y en cumplimiento al D.L.Nº. 10120 de 2 de febrero de 1972, se convoca a propuestas a las empresas interesadas, para la construcción del alcantarillado pluvial y sanitario en la calle Angélica Azcui (antes Alihuata) de la zona de Callampaya.

Los planos, perfiles y pliego de especificaciones podrán solicitarse en la Secretaría del Departamento de Alcantarillado.

Las propuestas deberán presentarse en el Departamento Legal, en sobre cerrado y lacrado hasta el día miércoles 3 de Julio del presente año, a horas 17.00.

La Paz, 19 de junio de 1974

DIRECCION DE RELACIONES PUBLICAS

CONSEJO NACIONAL DE VIVIENDA CONAVI

COMUNICADO A LOS CONTRIBUYENTES

Se comunica a todas las empresas con obligaciones pendientes en favor de CONAVI, por concepto de cotizaciones al régimen de vivienda, que pueden acogerse a la condonación total de intereses, multas y otros recargos, dispuesto por el Art. 28 del D.S.Nº. 11477, de 16 de mayo de 1974, procediendo a cancelar sus saldos deudores consolidados al 31 de marzo del año en curso hasta el 30 del presente mes de junio, con carácter improrrogable.

Pasado tal plazo, se aplicarán los intereses y multas previstos por el mencionado Decreto Supremo.

EMPATE URUGUAYO.- El zaguero Pavoni, entre el arquero Goranov y Penev, acaba de conquistar el empate para su equipo con un disparo cruzado.
El delantero Fernando Morena, levanta los brazos saludando el empate de su equipo frente a Bulgaria, hacia el final del cotejo (RADIOFOTO DE AP DESDE HANNOVER PARA PRESENCIA).

Lato y Szarmach son los goleadores

Francfort, 19 (AP).-- Tabla de goleadores al completarse la segunda serie de juegos de la primera ronda final de la copa mundial de fútbol:

Grzegor: Lato, Polonia 4, Andrzej Szarmach, Polonia 4, Dusan Bajevic, Yugoslavia 3, Johnny Rep, Holanda 2, Paul Breitner, Alemania Occ. 1, Roberto Perfumo, Argentina 1 (autogol), René Houseman, Argentina 1, Ramón Heredia, Argentina, 1, Carlos Babington, Argentina, 1, Gianni Rivera, Italia 1, Romeo Benetti, Italia, 1, Pietro Anastasi, Italia 1, Emmanuel Sanon, Haiti 1, Joachim Streic, Alemania Orien. 1, Peter Lorimer, Escocia 1, Joseph Jordan, Escocia 1, Dragan Dzajic, Yugoslavia 1, Ivan Surjak, Yugoslavia 1, Jozip Katalinski, Yugoslavia 1, Vladislav Bogicevic, Yugosl. 1, Brank Oblak, Yugoslavia 1, Iija Petkovic, Yugoslavia 1, Wotfgang Overath, Alemania Occ. 1, Berns Cullman Alemania Occ. 1, Gerd Mueller, Alemania Occ. 1, Martin Hoffman, Alemania Orien. 1, Sergio Ahumada, Chile 1, Colin Curran, Australia 1 (autogol), Ricardo Pavoni, Uruguay 1, Hristo Bonev, Bulgaria 1, Kazimierz Deyna, Polonia 1, Jerly Gorgon, Polonia 1.

Empataron Holanda y Suecia 0-0

Dortmund, Alemania Occidental, 19 (AP).- Holanda anotó hoy su tercer punto en el grupo tercero del mundial de fútbol al igualar sin goles con Suecia.

Nada está aún decidido en este grupo en cuanto a los dos equipos que pasarán a la segunda ronda de final y habrá que esperar a la terminación de la primera vuelta el dia 23.

Holanda, sin embargo, es el seleccionado con mayores posibilidades. Un empate ante Bulgaria, el domingo, daría a los holandeses un puesto cierto entre las ocho naciones que disputarán la segunda vuelta.

Suecia, que consiguió su segundo empate sin goles en la competencia, aparece en segunda posición con dos puntos, los mismos que tiene Bulgaria que hoy igualó con Uruguay 1-1.

Uruguay, próximo rival de Suecia, tiene un sólo punto, pero dado el sistema de rigurosas matemáticas que rige el mundial, aun tiene posibilidades clasificatorias.

Por ello la ronda final en el grupo se presenta cargada de incógnitas, ya que a todos los participantes les alcanza la esperanza de llegar a la próxima vuelta.

Holanda dio buena prueba de su superioridad, pero en forma alguna estuvo a la altura de su excelente exhibición de hace cuatro días ante Uruguay.

Los holandeses dominaron el medio campo en todo momento, forzando a sus oponentes a un juego de contención, salpicado de brillantes contrataques llevados por el puntero Roland Sandoerg y el entreala Ralf Edstroem, dos hombres de mucha velocidad y potencia en sus disparos.

En el ataque holandés volvió a brillar la conducción de John Cruyff, pero falló en esta oportunidad su entendimiento casi perfecto de hace cuatro dias con el puntero izquierdo Pete Keizer, sometido hoy a una marcación implacable.

Los ultimos 20 minutos de juego fueron un asedio absoluto de los holandeses que, sin embargo, fueron incapaces de superar a la firme y dura defensa escandinava.

Ello se tradujo en muchas acciones de violencia.

Prosigue hoy el torneo de basquet

Con dos encuentros continuará esta noche la disputa del torneo oficial de básquetbol correspondiente a equipos masculinos de Primera de Honor.

TERCER GOL POLACO.- El arquero de Haití, Francillón, en gesto de desesperación tras el tercer gol de Polonia en los primeros minutos del cotejo.
Polonia se impuso por 7a0 (RADIOFOTO DE AP DESDE MUNICH, PARA PRESENCIA).

Polonia logró clasificar ayer para la ronda final

Munich, 19 (AP) - Polonia logró esta noche adjudicarse un lugar en la segunda ronda de la copa mundial en el grupo cuatro al vencer al lento y desmoralizado equipo haitiano por 7-0 en un partido celebrado en el Estadio Olímpico de Munich.

Los polacos anotaron cinco veces en el primer tiempo contra los haitianos, que presentaron una floja defensa y total ausencia de cohesión. Los haitianos parecieron estar afectados por su defensa clave, Ernst Jean-Joseph, que fue suspendido luego de ingerir estimulantes el sábado, cuando Haití perdió por 3-1 frente a Italia.

Tres de los goles de Polonia, a los 30, 34 y 50 minutos, fueron anotados por Andrzej Szarmach, de 24 años de edad, que reemplazaba a Wlodziemierz Lubanski, el más destacado jugador de Polonia, quien sufre de una lesión a la pierna.

Los haitianos nada exhibieron del espíritu combativo o de la suerte que utilizaron para asustar a los italianos.

Su defensa fue totalmente desorganizada y pareció incapaz de hacer frente a las más sencillas situaciones estratégicas. Cuatro de los goles de Polonia fueron resultado de corners, tres de ellos de cabeza y un cuarto gol fue un tiro libre.

Los siete goles de Polonia representaron, hasta el momento, la segunda mejor actuación ofensiva del torneo por la copa mundial.

Yugoslavia aplastó ayer a Zaire por 9-0.

Polonia demostró gran calma y excelente ataque basado en pases cortos y extraordinario estado físico. El equipo jugó un partido controlado e inteligente y nunca pareció estar presionado para meter más goles a los confundidos haitianos.

Al guardameta de Haití, Henry Francillón, que había jugado tan admirablemente contra Italia, no se le puede echar la culpa de la abultada anotación contra su equipo. Su baluarte defensivo se desmoronó y se quedó prácticamente sólo. Empero hizo una media docena de salvadaas que evitaron otros seguros goles.

El primer gol polaco a los 15 minutos fue logrado por Lato, que aprovechó un error defensivo haitiano y recogió el balón, que había quedado suelto en el área penal haitiana, venciendo a Francillón desde seis metros.

A los 18 minutos vino el segundo gol anotado por Deyna con tiro desde el corner. Deyna superó a la defensa haitiana, apoderándose del balón y llevándolo a gol mientras Francillón permanecia virtualmente estático.

El tercer gol polaco lo efectuó Szarmach a los 30 minutos y fue casi copia al carbón del que le precedió.

Fue producto de un tiro desde la esquina efectuado por Szarmach a través del área penal para recoger el balón y dispararlo como un cohete.

Polonia anotó el cuarto gol a los 31 minutos y el autor fue Gorgon recibiendo tiro libre justamente fuera del área penal haitiana.

Szarmach anotó el quinto gol a los 34 minutos desde el área penal recibiendo un centro de Lato.

La defensa haitiana se había desmoronado, dejando a Francillón totalmente desprotegido. Los zagueros parecían como si alguien les hubiera hechizado, pues jugaban como en un sopor, sin desafiar jamás a los polacos por la posesión del balón.

Polonia estuvo a punto de anotar nuevamente a los 44 minutos por pase de Szarmach que Francillón sacó de un puntapié de los pies de Gadocha frente a la entrada de la valla.

Szarmach anotó su tercer gol del encuentro nuevamente al conectar de cabeza un lanzamiento de esquina a los 50 minutos. El envío de Szarmach sorprendió a Francillón en la esquina contrariaa y la esférica entró de un solo rebote.

Polonia inició más lento después del sexto gol pero Francillón tuvo que esforzarse en dos ocasiones, a los 68 y 70 minutos, para poder bloquear disparos de Deyna.

Polonia sustituyó a Cmikiewicz por Maszczyk a los 65 minutos y envió a Gut por Musial a los 71 minutos.

A los 86 minutos, Polonia anotó, Lato, para irse en la delantera por 7-0. El gol una vez más vino de esquina.

Club Mercurio debuta lunes

El lunes se inicia una temporada internacional de Volibol. Mercurio de la capital peruana sostendrá una serie de tres cotejos con los auspicios del Club Chaco Petrolero.

El equipo peruano llegará el domingo por la empresa Morales y al día siguiente debutará frente a Insgeomil. El martes 25 de Junio, se medirá ante Independiente Alas y el miércoles se despedirá de la afición enfrentando a Litoral.

El conjunto de Yacimientos organizará también un torneo triangular femenino que se jugará como preliminar de la temporada internacional, y contará con la presencia de Universitario, Gran Poder y Chaco Petrolero. La temporada se jugará en el Coliseo Cerrado del Instituto Americano. Se anticipa que se cobrarán precios populares y los organizadores están seguros que tendrán el respaldo del público, para seguir organizando temporadas internacionales.

FELICES VACACIONES DE INVIERNO
en el HOTEL PREFECTURAL
COROICO

* ESPECIALIDAD EN CONGRESOS, GRUPOS, MESAS REDONDAS, CONFERENCIAS

Ofrece a sus distinguidos huéspedes:
* Cómodas habitaciones con baño
* Restaurant
* Bar y Night Club
* Salones de Juego
* Billares y Ping-Pong
* Cancha de Tennis
* Jardines
* Piscina
* Piscina para niños
* Barbecue
* Cine familiar

Y... como regalo a los ESTUDIANTES 20% DE DESCUENTO

GRANDES FACILIDADES
PROPONGANOS SU PLAN DE PAGO

Pida datos al Tel.
20065

FIRST NATIONAL CITY BANK

Comunicamos a nuestros clientes de CAJA DE AHORROS, que por motivo de balance y capitalización de intereses no atenderemos transacciones del 24 al 30 de junio.

LA GERENCIA
La Paz, Junio de 1974.

INSTITUTO SUPERIOR DE ADMINISTRACION PUBLICA

A LA OPINION PUBLICA

El INSTITUTO SUPERIOR DE ADMINISTRACION PUBLICA, se ve en la obligación de aclarar los siguientes puntos en relación a la nota editorial aparecida en el vespertino Ultima Hora, de fecha 18 de junio del presente año, referida a un seminario de Gerentes de Empresas Públicas y/o Mixtas.

1.- El mencionado evento es un seminario y no un curso como se insinúa en el editorial referido, que pretende, mediante la participación directa de los Gerentes de Empresas Públicas y/o Mixtas producir un diagnóstico que permita identificar necesidades y prioridades de capacitación. El objetivo final de esta actividad es la de instituir un programa permanente de formación y perfeccionamiento de administradores de Empresas Públicas, a los efectos de incrementar substancialmente los niveles de rentabilidad de un sector que juega un rol fundamental en la Economía Nacional. Existe, en principio, el ofrecimiento de un organismo internacional para financiar, mediante un crédito no reembolsable el mencionado programa de capacitación, siendo uno de los requisitos indispensables para la concreción de este financiamiento la formulación del mencionado diagnóstico.

2. Muchas instituciones tanto públicas como privadas realizan, cuando las circunstancias así lo requieren, conferencias, seminarios y simposios en lugares alejados a la sede habitual de sus funciones. En el seminario que nos ocupa, es virtualmente imposible reunir funcionarios de nivel ejecutivo en la ciudad de La Paz, durante días laborales, debido a los múltiples compromisos y obligaciones que estos tienen.

Por otra parte, la realización de este seminario en los Yungas no tiene nada que ver con las condiciones fisiológicas o climatéricas que el editorialista arguye; se trata más bien de contar con las condiciones ambientales que permitan producir un documento de esta magnitud en un lapso tan breve de tiempo.

3. La duración de este seminario, como puede verse a través de la lectura de su respectiva convocatoria, es de 3 días (viernes 28, sábado 29 y domingo 30 de junio del presente año) y no de dos semanas como sugiere el editorialista de Ultima Hora.

4.- Este seminario está financiado en su integridad por USAID/BOLIVIA, con fondos predestinados específicamente para este propósito. De modo tal que la realización de este evento no costará un sólo centavo ni a ISAP ni a las empresas participantes.

5. Afortunadamente, no estamos de acuerdo con el editorialista de Ultima Hora con respecto a la utilidad del Centro de Estudios del ISAP. En efecto, el nuevo edificio del ISAP sirve, a tal punto que funciona permanentemente a capacidad plena, y en lo que va del año, se han ejecutado 23 cursos y seminarios con un total de 1.385 participantes, cifra que constituye aproximadamente el doble del número de actividades realizadas por el Instituto los años 1971 y 1972 combinados.

6. Dos informes de evaluación de las actividades del Instituto efectuadas recientemente por expertos internacionales en la materia, (Ignacio Pérez Salgado, Naciones Unidas; Burton Friedman, Grupo Asesor de Reforma Fiscal, Public Administration Service) indican que el Instituto está atrevesando por un proceso excepcional de crecimiento cuantitativo y cualitativo y cuyo prestigio trasciende las fronteras nacionales. Estos informes indican además, que el ISAP puede bien considerarse como un Instituto modelo en su género en América Latina. Estas aseveraciones son asimismo ratificadas con las innumerables manifestaciones de reconocimiento por la labor que cumple el Instituto, emitidas por organismos internacionales y nacionales. Esto se ha conseguido fundamentalmente en función de la seriedad y responsabilidad con que el ISAP programa y ejecuta todas sus actividades de capacitación, adiestramiento e investigación. El seminario de referencia no es, por supuesto, una excepción a la aplicación de estas normas.

La Paz, 20 de junio de 1974

RELACIONES PUBLICAS

SUS NIÑOS HOY SON UN ENCANTO

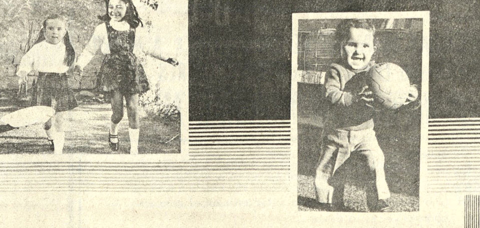

recuerdelos siempre como hoy
para los GRANDES RECUERDOS

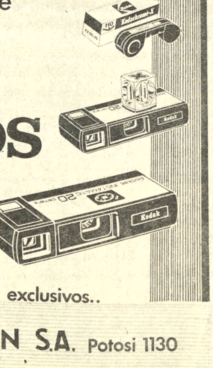

CAMARAS Kodak PELICULAS representantes exclusivos..
CASA KAVLIN S.A. Potosi 1130
Sucursal Camacho esq. Colon

Cía. Boliviana de Publicidad

AVILA PUBLICIDAD
llegó! cemento BLANCO ASANO GRACE
Avenida Uruguay 479
Telf. 51824
Y EN EL INTERIOR AGENCIAS
GRACE

Por primera vez en Bolivia
LONDON BRIDGE

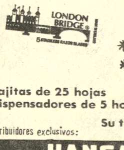

La hoja de afeitar INGLESA
* de primerísima calidad
* a un precio económico
Cajitas de 25 hojas
Dispensadores de 5 hojas
Su tienda preferida la tiene
Distribuidores exclusivos:
HANSA LTDA.
La firma boliviana de su confianza con mas de 65 años al servicio del país
DEPARTAMENTO MERCADERIAS Tel. 27731 - YANACOCHA esq. MERCADO

resfríos...gripes
ANTIGRIPAL COMPUESTO
cada tableta 60 Ctvs.
en todo el país.

PRESENCIA
Deportes
La Paz, Bolivia, jueves 20 de junio de 1974

alumag
ANTI-ACIDO
Cada tableta 45 Ctvs.
en todo el país.

Argentina e Italia 1 a 1

GOL ARGENTINO.- René Houseman en el preciso momento de disparar el potente tiro que decretó el gol de Argentina. El italiano Tarcisio Burgnich llega demasiado tarde al cruce para impedir el remate del puntero argentino (RADIOFOTO DESDE STUTTGART, AP PARA PRESENCIA)

STUTTGART, Jun 19 (AFP).- Argentina igualó en un gol con Italia, en partido disputado hoy en el Neckarstadion de Stutgart por el grupo cuatro del torneo mundial de fútbol, y conserva sus esperanzas de pasar a la rueda semifinal del torneo.

Los goles del encuentro fueron obtenidos por Houseman a los 19 minutos para Argentina y Perfumo en contra de su valla a los 34 para Italia.

En el equipo argentino Glaria ingresó por Wolff a los 60 minutos y Chazarreta reemplazo a Yazalde a los 66.

En Italia a los 76 minutos Causio sustituyó a Rivera y Wilson reemplazó a Morini.

Fueron amonestados Benetti a los 49 por falta contra Houseman y Babington a los 54 por detener voluntariamente el balón con la mano en forma reiterada.

Argentina asumió el control de las acciones desde el comienzo con dos disparos prematuros de Ayala y un remate de Wolff a los 7 que obligó a Zoff a despejar al corner.

A los 16 minutos Italia perforó por primera vez la defensa argentina con tiro de Mazzola y poco después con remate desviado de Riva.

Argentina concretó su predominio a los 19, cuando Babington habilitó a Housemann que eludió a Capello y derrotó a Zoff con disparo cruzado de 10 metros.

La reacción italiana se cristalizó a los 34 minutos en una jugada desafortunada del zaguero argentino Perfumo que batió a su arquero Carnevali en una acción desprovista de riesgo.

Argentina reaccionó en la parte final del primer tiempo y conservó su predominio al reanudarse el partido, merced al trabajo de Babington en el medio campo.

A los 54 Ayala remató desviado y cuatro minutos más tarde obligó a Zoff a alejar al corner un peligroso remate dirigido al ángulo.

La defensa italiana contuvo bien la permanente ofensiva argentina y propició algunos rápidos contragolpes que resultan estériles en las piernas de Rivera, de debil actuación.

Los cambios introducidos en la alineación italiana (Causio por Rivera y Wilson por Morini) permitieron presionar sobre el arco de Carnevali y a los 73 minutos Mazzola culminó una buena combinación con tiro apenas desviado cuando el golero estaba abatido.

Italia dominó los instantes finales del encuentro que se desarrollaron, como la mayor parte del partido, a ritmo muy lento.

Los equipos se alinearon así.

Argentina: Carnevali - Wolff (Glaria a los 60) Perfumo, Heredia y Sa - Telch, Houseman y Babington, - Ayala, Kempes y Yazalde (Chazareta a los 76).

Italia: Zoff - Spnossi, Benetti, Morini (Wilson a los 66 y Facchetti - Burgnich, Mazzola y Capello - Rivera (Causio a los 66), Anastasi y Riva.

Arbitro: Pavel Kasakov (Unión Soviética), jueces de linea: Rudi Gloeckner (Aremania Democrática) y Nicolae Rainea (Rumania).

Posiciones en el Mundial

GRUPO 1:	PJ	PG	PE	PP	GF	GC	PTS.
Alemania Occidental	2	2	0	0	4	0	4
Alemania Oriental	2	1	1	0	3	1	3
Chile	2	0	1	1	1	2	1
Australia	2	0	0	2	0	5	0
GRUPO 2:							
Yugoeslavia	2	1	1	0	9	0	3
Escocia	2	1	1	0	2	0	3
Brasil	2	0	2	0	0	0	2
Zaire	2	0	0	2	0	11	0
GRUPO 3:							
Holanda	2	1	1	0	2	0	3
Suecia	2	0	2	0	0	0	2
Bulgaria	2	0	2	0	1	1	2
Uruguay	2	0	1	1	1	3	1
GRUPO 4:							
Polonia	2	2	0	0	10	2	3
Italia	2	1	1	0	4	2	3
Argentina	2	0	1	0	3	4	1
Haiti	2	0	0	2	1	10	0

PROXIMAS FECHAS:
Sábado 22:
Grupo 1: Chile - Australia y Alemania Occidental - Alemania Oriental
Grupo 2: Yugoeslavia - Escocia y Brasil - Zaire.
Domingo 23
Grupo 3: Holanda - Bulgaria y Uruguay - Suecia
Grupo 4: Italia - Polonia y Argentina - Haiti.

Sobre el final, el Uruguay empató 1-1

Frente al equipo de Bulgaria

Hannover, Jun. 19 (AFP).- Uruguay, con un brioso final, logró empatar a un gol con Bulgaria en un partido del grupo tres del mundial de fútbol que se jugo hoy aqui.

Al ponerse en juego la pelota los dos equipos jugaron con excesivas precauciones, pero luego tomaron la iniciativa los europeos.

El juego fue de poca calidad. A los 26 minutos los uruguayos perdieron una buena ocasión para inaugurar el marcador. Corbo pasó a Pavoni y el disparo de este fue desviado por Nikodimov.

A la media hora de juego Esparrago pasó a Morena, pero el árbitro señaló fuera de juego.

A partir de ese momento los uruguayos tomaron el mando de las operaciones y en cinco minutos tuvieron tres buenas ocasiones para marcar por medio de Corbo (40), Milar (42) y sobre todo Mantegazza, cuyo remate de cabeza a centro de Rocha salió rozando el poste.

El árbitro amonestó al búlgaro Vassilev y al uruguayo Esparrago. Con empate a cero terminó el primer tiempo.

Al reanudarse el juego pasaron a dominar los búlgaros y el fútbol adquirió calidad. Durante un cuarto de hora los búlgaros se desencadenaron y Mazurkiewicz pasó por momentos de apuro. A los 48 minutos Pavoni salvó desesperadamente un gol casi hecho y Denev, Bonev y otra vez Denev estuvieron a punto de anotar.

A los 61 minutos hubo un tiro muy duro de Michailov, quién habia reemplazado dos minutos antes a Nikodimov.

Poco después Cardaccio reemplazó a Mantegazza en el cuadro uruguayo.

A los 75 minutos escapó por el ala derecha Voinov y su centro fue rematado a las mallas por Bonev con un cabezazo, logrando el primer gol del encuentro.

Los uruguayos reaccionaron briosamente. Rocha centró, Milar recogió con la cabeza y pasó a Morena, este burló a la defensa y marcó, pero el árbitro, después de consultar con el juez de banda, anuló el gol.

La "celeste" no se desanimó y redobló sus esfuerzos. Los búlgaros se pusieron a la defensiva. A los 87 minutos Cardaccio entregó a Morena y este falló lamentablemente el remate.

Poco después, tras un cambio de ala, Pavoni se apoderó de la pelota, se infiltró en la zaga búlgara y desde doce metros fusiló a Goranov pasándole el balón entre las piernas.

El empate animó a los sudamericanos quienes lucharon con energía, al par que los búlgaros daban señales de flaqueza, pero a pesar de algunas tentativas de Morena y de Corbo para lograr la victoria, se llegó al final del encuentro sin que volviese a funcionar el marcador.

En duda mundial en la Argentina

FRANCFORT, 19 (AP).- La celebración de la XI Copa Mundial en Argentina está en tela de juicio, según el Presidente de la Unión Europea de Futbol Asociación (UEFA) Artemio Franchi.

Según declaraciones publicadas hoy por el diario "Bild" Franchi afirmó que "en Argentina la situación política es insegura, además en este momento el país tiene dos presidentes de la Asociación de Futbol Argentino.

Por ello añadió "es posible que la FIFA conceda la sede de 1978 a otro país".

Pago de 400 mil $b. para el estadio

La suma de 400 mil pesos bolivianos se pagará hoy a la firma "Azlán y Escurra - López Videla y Asociados" como el primer pago por concepto de los trabajos de ampliación y remodelación que se harán en el estadio "Hernando Siles".

El presidente del Comité Organizador de los Juegos Bolivarianos de 1977 - José Gamarra- llegó a un acuerdo con la Contraloría General de la República para que se proceda al mencionado pago.

Como se recordará originalmente el pago en cuestión fue retrasado en vista de que la Contraloria General de la República rechazó la minuta observando pequeños detalles más de forma que de fondo.

JUEGOS PANAMERICANOS

El Comité Organizador de los VII Juegos Panamericanos a realizarse el próximo año-mes de mayo - en Sao Paulo Brasil ha solicitado al Comité Olimpico Boliviano acredite por mediación de los organismos correspondientes a tres periodistas nacionales para cubrir información de dicho evento deportivo. El pedido fue transcrito al Circulo de Periodistas Deportivos de Bolivia.

CONTINUA ESPERA

El presidente del Comité Organizador de los Juegos Bolivarianos a realizarse en 1977 en el país, continúa a la espera para saber en forma oficial y definitiva si el "Gran Estadio La Paz" y una piscina olimpica se construyen o nó en los terrenos de Alto Irpavi.

El Ministro Bulacia Salek - como se informó en el MID - arribó ayer a esta capital luego de una gira por el interior del país.

Oficializado el Gran Premio Nacional nal 1974

Gestiones para financiamiento

El Ministro de Información y Deportes -Guillermo Bulacia Salek - envió ayer una nota al presidente de la Comisión Deportiva Nacional del Automóvil Club Boliviano -Belisario Benzi- oficializándole la realización del "Gran Premio Nacional Presidente Banzer" por determinación expresa del Jefe del Estado. La nota en cuestión dice:

Tengo el agrado de comunicarle que por decisión de S.E. el señor Presidente de la República, se han iniciado gestiones ante organizaciones estatales y privadas a fin de lograr el financiamiento para el Gran Premio "Presidente Hugo Banzer Suárez". Consiguientemente, este Ministerio se complace en oficializar la realización del indicado evento automovilistico el mismo que, conforme a nuestras conversaciones, contará con la organización de esa Comisión Deportiva Nacional.

Por otra parte, en la fecha he dado las instrucciones respectivas a fin de solicitar del Servicio Nacional de Caminos la máxima colaboración para el éxito de la competencia, en cuanto se refiere al mejoramiento de las carreteras y particularmente de aquellos tramos como Santa Villamontes que no se cuentran en óptimas diciones.

Universitario tiene nuevo DT

Arturo Miranda es el entrenador del club versitario. El directorio tudiantil", rescindió con Victor Salguero, y dar la última oportunidad jugador Oswaldo Garzón fue retirado del plantel poco.

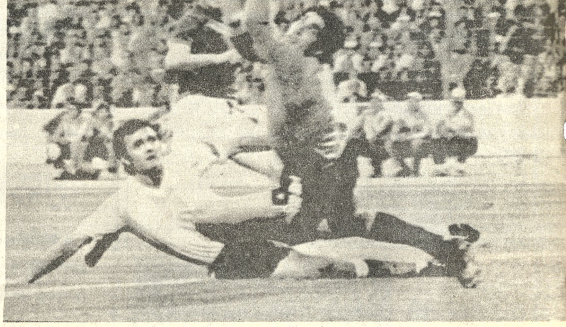

AUTOGOL DE PERFUMO.- El guardameta argentino Daniel Carnevali no puede impedir que el remate del italiano Romeo Benetti, que pegó en el pecho de Perfumo, se anidara en el arco de su equipo. El autor del remate, aparece detrás de Perfumo, que está caido. Fue empate para Italia (RADIOFOTO DE AP DESDE STUTTGAR PARA PRESENCIA).

HASTA DE CABEZ
NOS CONOCEN

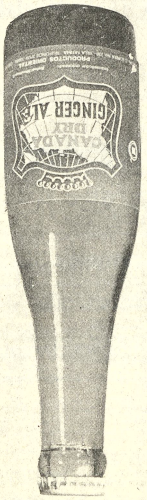

GINGER ALE
de CANADA DRY
Embotellador autorizado Rafael Mendoza C. PRODUCTOS ORIENTAL
Calle Mayor C. Lopera 230 (villa fátima) Tels. 27531 - 55505 Casilla 122 - La Paz.

PRESENCIA
é
IBERIA
LE OBSEQUIAN UN PASAJE DE IDA Y VUELTA A MADRID
ACERTANDO LOS DOS PRIMEROS LUGARES DEL
CAMPEONATO MUNDIAL 74'

De acuerdo a las siguientes bases:

1) Una misma persona podra intervenir en el concurso cuantas veces lo desee.
2) Los cupones del concurso deberán ser depositados en el buzón habilitado para este efecto en las oficinas de PRESENCIA y en las agencias de este matutino en toda la República.
3) Se podrá enviar cupones al concurso hasta el día 3 de julio de 1974 inclusive.
4) Para ser considerados válidos los cupones deberán tener acertada la pregunta correspondiente a las características de IBERIA.
5) En caso de existir dos o más ganadores, se procederá a sorteo ante Notario Público.

CUPON MUNDIAL 74'
Campeón
Sub-campeón
¿Cuál fué el total de pasajeros transportados por IBERIA durante 1973?
A) 5,701,905
B) 9,028,097
C) 2,123,486
(Marque con una X la respuesta correcta)
Nombre: C.I.
Dirección: Tel

prendas para bebés
B.V.D.®
ARTICULOS DEPORTIVOS

AVISA HOY
Llegó!
cemento BLANCO ASÁNO
GRACE
Avenida Uruguay 479
Telf. 51824
Y EN EL INTERIOR AGENCIAS GRACE

CLUB UNIVERSITARIO DE SUCRE
Insinuamos a la SRTA. LOURDES DUCHEN MOSTAJO retorne a la ciudad de Sucre, que el Club la precisa personalmente.
La Directiva